民報

THE MIN PAO

登記證 內政部警字一五九九九號 中宣會中字九七九

中華郵政特准掛號立案執照總包特別優益寄送之新聞紙

第一千一百二十四號

今日三大張售大洋三分四釐

館址 上海山東路二八六號

電話 營業部九三八一六 編輯部九一四六八

電報掛號三〇四六

定報價目 ▲國內新疆蒙古以外各地每月洋一元三個月洋二元七角半年洋五元全年洋九元（日本朝鮮同）▲新疆蒙古每月洋一元四角▲歐美各國每月洋三元七角▲香港澳門每月洋二元報費先惠郵票九五折算

廣告刊例 ▲特等新聞欄三行起碼每日每行洋九角▲乙等新聞欄四行起碼每日每行洋四角▲頭等封面及社評二行起碼每日每行洋一元八角▲緊要分類短行六十字起碼每日每字洋二分五釐▲起碼每日每方寸洋一元二角

商務印書館 新出重版書

▲教育▶

家庭教育（東南大學叢書）陳鶴琴著（三版）一冊八角

中國科舉時代之教育（師範小叢書）陳東原著（二版）一冊二角五分

英國教育制度（師範小叢書）Norwood著 李[illegible]譯（二版）一冊二角

小學形象藝術科教學法（師範小叢書）宗亮寰著（二版）一冊四角

工程師的教育和工作 R. L. Sackett著 陳[illegible]譯（二版）一冊一元

民衆教育（百科小叢書）高踐四著（二版）一冊二角五分

▲應用技術▶

日用衛生（通俗教育叢書）孫佐編（二版）一冊二角

性慾衛生（醫學小叢書）胡定安 謝筠壽編（三版）一冊一角

健康法（通俗教育叢書）胡宣明編（二版）一冊一角

商業預算（現代商業叢書）楊[illegible]著（二版）一冊九角

科學的工廠管理法（百科小叢書）張廷金編（三版）一冊三角

染色術（工學小叢書）王心如著（四版）一冊四角

無線電收音機之原理及製造法（工學小叢書）王端驤著（二版）一冊六角五分

▲自然科學▶

算術—分數四則（算學小叢書）林鶴一著 黃元吉譯（四版）一冊三角

代數學—二次方程式（算學小叢書）林鶴一著 鄭心南譯（四版）一冊四角

方程式論（大學叢書）W. S. Burnside等著（二版）精裝一冊二元 原書綜深不易瀏覽讀者以明暢之筆發闡深之理提綱挈領折入微原著闕略不備之處又博采羣書而補充之極便教學

解析幾何（大學叢書）何衍璿著（二版）精裝一冊三元二角 上卷論各種位標制及曲線曲面之大綱並設例題以明下卷述二次曲線曲面之分類與其特性並及中心直徑切面極點極線等分項推究

生物學實驗指導（大學叢書）[illegible]作新著（三版）精裝一冊一元七角

天演淺說（百科小叢書）Joseph McCabe著（二版）一冊三角

生死問題（百科小叢書）E. Teichmann著 丁[illegible]譯（二版）一冊四角

（附註）本廣告內所列各書均係滬廠被燬後重版者

▲國文▶

日語讀本 [illegible]著（三版）一冊一元四角

訂正東文法程（二版）一冊五角

▲文學▶

中國詩學通論（國學小叢書）范況著（三版）一冊七角

元詩別裁（國學基本叢書）（二版）一冊三角

英美名人書牘（英文學叢刊）（三版）一冊四角

塊肉餘生述（林譯小說叢書）C. Dickens著（三版）一冊二角

伊索寓言（英文學叢刊）（三版）一冊五分

偉丈夫故事（英文學叢刊）甘永龍譯註（三版）一冊一角五分

冬景（英文學叢刊）顧澄等譯註（四版）一冊五分

▲史地▶

中國長城沿革考 王國良編（二版）一冊四角

西北古地研究（史地小叢書）藤田豐八著 楊鍊譯（二版）一冊三角

兩漢不列傳人名韻編 一冊一元

讀史評言（國學基本叢書）（二版）一冊一角五分

南明野史 南沙三餘氏撰 三冊一元六角

437

世界銀行股份有限公司召集臨時股東會通告

逕通告者本公司因受市面影響周轉不靈不能維持營業經董事會決議除委請江萬平會計師江一平律師代表宣告停業並封管賬據文件外特定於本月二十一日下午二時假坐廣東路九十三號航運俱樂部召集本公司臨時股東大會務希各股東准時各携股據到會與議恕不專函通告

世界銀行股份有限公司董事會啓

上海金業交易所股份有限公司召集第念七屆股東常會通告

本公司定於本年八月四日下午二時在本公司市場內開第二十七屆股東常會報告本屆營業狀況凡我股東請於七月廿七日起至八月三日止每日上午十時至下午四時持股票至本公司股務處領取入場證至開會日憑入場證領取選決票再本公司股票自七月五日起暫停過戶俟開股東會後再行繼續辦理特此通告

理事會啓

中華糖業股份有限公司招股展期截止啓事

本公司招股原定六月二十日截止茲因外埠函請認股及問訊者仍源源而來爲普及起見現展期至七月三十一日截止特此通啓

本籌備處在上海江西路一百七十號漢彌登大廈二樓一百三十六號

德國秋季展覽會啓事

德國萊布齊城秋季展覽會係世界最大之萬國貨物營業代售處其出品有七十六國八千廠家之多而其買主有二十萬人以上本季展覽會日期自本年八月二十五日起至同月二十九日止如各界意欲參觀此會者請駕臨本埠圓明園路一三三號四二五號房間代表處接洽可也電話一八五六七

銀行公會會員 上海女子商業儲蓄銀行通告

本行自七月份起每逢星期日全日休業特此通告

錢壽章受抵平湖縣黃宗慶乍浦周家堰之房地產啓事

茲閱廿四年七月四日平湖平民日報民刑判決欄內載有平湖縣政府判決一件錢莊與黃宗慶債務案所有黃宗慶坐落乍浦周家堰住宅一所應予假扣押讀之不勝震驚查上開房地產係業主黃宗慶之子文彬出面並由中保陸立民等計地一畝零八厘早於民國念二年年底抵押與錢壽章立有抵押契據黃宗慶債務案涉及上開房地產而予以假扣押鄙人當有優先抵押權除向平湖縣政府依法抗告外特再登報上海申新三報鄭重聲明伏希公鑒

潘序倫 克佐時 會計師為查核交通部整理各項電政舊欠帳目出具證明書公告

本會計師等茲已查核國民政府交通部整理各項電政舊債帳目，後開各項債款數額，均經本會計師等根據交通部與各債權人所訂清理舊欠債款合同協定書換文等件，核對符合；並經分別函詢各債權人得覆證明，自簽訂新約後所付之債款，亦經查核無誤，特此證明。

已經整理各項電政舊欠債欵總額 銀六千四百〇二萬五千八百五十元

訂定分期付還債欵額（所有讓去債欵之利息均不計入）銀四千八百四十九萬〇八百十元

債權人讓去債欵額 銀一千五百五十三萬五千〇四十元

訂新約後已付債欵額（念四年三月卅一日止）銀七十八萬〇六百三十元

（廿四年三月份以前應付債欵在三月份以後付訖者）銀十四萬五千七百八十元

據交通部電政司主管人員聲稱，所有電政舊欠，除上列數額之外，其尚待繼續整理者，爲數約銀二千萬元。

中華民國念四年四月　日

立信會計師事務所主任會計師潘序倫

克佐時會計師事務所 LOWE BINGHAM AND MATHEWS

顧詢會計師潘序倫 會計師 孫原律師 鮑昌勳律師 代表益順盛報關行宣告清算公告

茲據益順盛報關行經副理委稱本行現因市面不景氣營業上負擔太鉅經召集股東會議一致議決停止營業從事收束責成經副理任清算人依法辦理等情爲此遵決議委托貴會計師律師等宣告清算等語前來除接受委托外合亟代爲公告該行債權人希於十四日內持同憑證前來清算處登記以便分別清償至各債務人亦希於上開期內迅將所欠該行帳款如數償還俾資結束幸勿延誤特此公告

清算處設寧波路一九〇號立信會計師事務所 鮑律師事務所同上 電話九三八六八，九三五三七 孫律師事務所上海北京路浙江路興業銀行四樓 電話一九〇七四

閻世華律師受任李姚氏常年法律顧問啓事

本律師前受李姚氏聘爲常年法律顧問嗣後如有侵害其信譽以及其他一切法益者本律師當依法盡保障之責此啓

事務所愛多亞路一四七號中滙銀行大樓內二零四號 電話八〇七九八

林彪律師續任新新有限公司常年法律顧問通告

事務所愛多亞路一四七號中滙大樓三零四號 電話八一一〇四

陳羣律師受任吳振聲君常年法律顧問通告

常年法律顧問嗣後如有侵害其名譽信用以及其他一切法益者本律師當依法盡保障之責特此通告如右

事務所愛多亞路一四七號中滙銀行大樓內二〇四號 電話八〇七九八

王鐵華律師續任上海市燭業同業公會常年法律顧問通告

本律師續任上開當事人常年法律顧問關於該會財產信譽及其他一切法益本律師當依法保障之特此通告

事務所貝勒路口協平里一號 電話八四八七七

曹霖律師代表仁昌公米號清理召盤通告

茲據仁昌公米號主聲稱因市面蕭條營業欠佳週轉不靈無法維持委請依法宣告清理並召盤店基生財以資償還債務等情前來據此仰該號債權人於七日內攜據來所登記以憑核辦該債務人將欠欵送所掣取收據以資清償否則依法訴追除呈報法院外特此代爲登報通告如上

事務所派克路協和里十五號 電話九一八七七號

李寶森律師代表周敏山緊要啓事

茲據上開當事人來所聲稱舍妹弟弟現已年長適人早能自立本人爲謀獨立創業避免麻煩計不得不與舍妹弟弟永遠脫離關係深恐親友尚未週知用特委請貴律師代表登報鄭重聲明嗣後雙方各立門戶永斷葛藤等語前來據此合代登載如上

吳文濬律師代表劉興海（即劉大興）通告

據上開當事人稱興洪堂兄爲德餘二先伯所生興海爲德勝即劉三公所生彼此向係分居且復宗旨各異故伊在外一切行動興海概不負責也請代聲明等語據此合亟代表聲明如右

事務所南陽橋方浜路永華里三十四號

巢堃律師代表明星軋棉廠清理通告

茲據上開當事人委稱請貴律師代表清理等情前來爲特通告該廠各債權人債務人即請前來本律師事務所登記此佈

事務所牛莊路六九二號三樓

金煜剛律師代表朱恪生君驚告程學詩並緊要聲明

頃據上開當事人聲稱茲有程學詩合夥開設彙泰水果行及一衆任經理其股東中有朱祥記一名茲令受該行營業失敗該程學詩捏稱朱祥記（即朱恪生）空穴來風未識其用意何在查恪生素不與人合股何用化名朱祥記之名義該程學詩顯屬意圖陷害爲特委請貴律師代表登報驚告限三日內確切明白答覆逾期惟有依法訴究並代聲明恪生從未與任何人合股等事希各界切勿受人朦混致遭愚害等語前來據此合亟代爲登報驚告並聲明如上

事務所法租界寧波路六十八號 電話八四六六七號

吳華泰 吳麗冬 律師代表戴春林順記號宣告清算並召盤通告

茲據當事人戴春林順記號經理來稱本號因市面不振影響營業以致週轉困難無法維持不得已委請律師代表清算等情前來據此凡該號各債權人自登報日起於十四日內持據向本事務所登記以資核辦否則以棄權論該號債務人亦希於上開期間來所理楚逾期即予訴追幸勿自誤再如有願意承盤該號生財店基者請至本事務所接洽特此通告

事務所漢口路潤業大樓 電話九三九五四

俞恩良律師代表大中華中西酒樓啓事

茲據上開當事人大中華中西酒樓經理陸步洲來所聲稱本樓前聘請張明德爲人事管理員兼帳房之職今因張君無意繼續服務已於本年七月一日准予辭去上列各職嗣後對於張君在外如有假借本樓名義與他人發生任何關係者本酒樓概不承認深恐日後發生誤會爲特委託貴律師代表登報聲明以明責任而杜糾紛等語前來據此合亟代爲聲明如上諸希公鑒

事務所四川路二九九號五樓 電話一七五六六

滬西瓜類行 協茂瓜類行 隆興瓜類行 盛興瓜類行 協興盛瓜類行 興順瓜類行 福記瓜類行 全啓

上海市地貨業同業公會執行委員會公鑒 逕啓者各敝行向財政局領有瓜業證書開行於滬西等處章營業將本求利近聞一般奸商誣指各敝行有搶瓜收捐行兇等情查各敝行安肯有軌外之舉請貴會通知新老闆各貴行勿受其愚緣造謠之徒別有居心使新老闆各貴行與各敝行等發生種種惡感之後意欲漁中取利試問該輩奸商居心何其詐其計何其毒務望貴會各會員同一經營地位豈肯互相障礙營業之關係耶伏乞貴會諒察以維營業不勝感德之至

滬西瓜類行同啓

陳廣海啓事

敝人奉委江蘇省駐滬檢查菜牛專員關於上海市公和樂體育會常委苦難兼任除辭職外特登報聲明以後該會一切事宜概與廣海無涉

皐成興記 昌記 水菓行 孫杏生推 王順榮受 盤聲明

緣皐成興記行又自改爲協記以後營業仍復不振本年五月十九日經召開全體股東會議因股本虧蝕已盡均無意再加股本繼續營業當經全體股東議決將皐成興記牌號全部讓予杏生爲業上項手續早經辦理清楚現在杏生自覺力難支持願將皐成興記牌號及行基生財等全部推盤與王順榮另改昌記爲業自出盤之日起所有興記又協記以前人欠欠人概歸杏生負責自理與昌記無涉以後業務盈虧完全由王順榮負責亦與出盤人無涉除立推受據各執外深恐外界不及週知特此登報聲明

協泰源 姓泰 大隆成 敦大成等警告彙成煤號主張仲樑君鑒

查閣下於上月中將店內所有生財貨物搬運一空人則避不見面照此舉動顯有詐欺行爲因此登報警告限閣下於七天內出面清償否則惟有依法訴追幸勿自誤此告

上海汪裕泰茶號啓事

逕啓者敝號創設滬地歷有九十餘年分店共有六處惟一切對外事務均由總辦事處主持料理倘有爲人介紹及担保等件均以加蓋汪裕泰茶號總辦事處書柬圖記及私人簽字爲憑倘無上述證據即係歹人假託冒名敝號概不負絲毫責任特此通告務希各界注意切勿輕信爲荷謹啓

武漢各堤危急
軍民正協力搶救
漢市沿江街道水多上岸
車灣堤決口處幸已堵塞

本報五日漢口電 江水五日漲三寸、沿江人行道水多上岸、深寸許至數寸不等、下水道已進水、形勢緊張、武昌武惠堤未脫險、查口堤又告急、駐軍人民正協力搶救、上遊車灣堤關係八縣田賦生命、四日一度潰口、幸已堵塞正修防中、沙市水已上岸、江漢工程局長楊思廉巡抵襄樊、督工防汛、

本報五日漢口電 上遊江水續漲、車灣堤決口數丈、漢口張公堤曬甲山姑嫂樹各堤均危、

本報五日漢口電 武昌青山堤危、筷子街江堤穿洞未破、揚子江水利委員會派總工程師朱士俊來鄂巡堤、日內可到、

中央社五日漢口電 漢五日上午晴、下午陰、仍有雨意、江水續漲、據江漢關報告、漢江水位五日為四七．一尺、較四日漲〇．二尺、上游重慶岳州均略漲、長沙較退、漢市江漢關以下特三區一帶、水已上岸、下水道均堵塞防、水閘亦塡黃土、以防萬一、情勢似趨嚴重化、

中央社五日漢口電 漢江水位、日來有增無已、武昌徐家棚筷子街一帶、水幾與堤平、江漢關附近、水低於堤者僅尺許、

本報五日南京電 經會五日令江漢工程局、防範馬華武惠兩堤、另電冀省府、於大汛前、完成永定河中泓工程、

中央社五日南京電 揚子江水利會上月曾召有關各省市府、開防汛會、議定各項辦法、由經委會核定、函各省查照、近日長江水位高漲、情勢危迫、該會五日呈報經委會、籌劃一切防範辦法、

中央社五日南京電 揚子江水利會息、傅汝霖茅以昇、將視察沿江水勢、並計劃疏築洞庭湖、及建涵洞、鐵部以長江防汛工作緊張、聞已電令全國各鐵路、對各防汛機關請運輸防汛材料、應儘先迅速運送、勿稍延誤、必要時、並應全力協助所在地防汛、

本報五日南京電 京下關水位、五日下午三時最高點、達五三又八七五公尺、與二十二年洪水位差不及一公尺、馬超俊五日下午視察堤岸、秦淮水勢尚安、防禦甚嚴、並無險象、

中央社五日鎮江電 鎮江水位、五日為一丈八尺五寸、較去年同日增高幾四尺一寸、

一要求展緩兩月拆除、待收穫、並請派員澈查、分別拆留、

贛新豐永修等縣
圩隄冲塌多處
鄱陽湖水位激漲
防汛人員正搶救

中央社五日南昌電 贛鄱陽湖因各河流匯注、水位激漲、雖經防汛人員搶救、仍有新豐永修等縣圩隄、冲塌九十餘處、災情嚴重、

蘇省預防運河水患

中央社五日鎮江電 蘇省府陳主席以現屆兩季運河大汛期將至、為先事預防消弭水患起見、特電江北運工局切實注意防汛工作、

淮陰船閘工程進展

中央社五日清江浦電 記者五日晨赴淮陰船閘參觀、該閘全部鋼板樁基樁共七五七塊、一七八八顆、已插打竣事、現乃從事鋼筋紮配、及澆製混凝土工作、閘基上游閘牆開闢井、及左右輸水道已完成大半、僅閘基下游兩閘塘閘牆配鋼澆土未着手、預料全部工程、本年底完成、

宿縣未浚奎河
銅蕭請履行信約

中央社四日徐州電 蘇皖兩省代表邵魯兩專員、前協商疏浚奎河、由銅蕭兩縣助工浚治、宿縣恢復柏山壩原狀、訂約共守、蘇境完全履行信約、現皖宿縣背盟、致蕭銅各縣官民、咸以夏雨將至、奎東數十萬居民時有傾家蕩產、喪身魚鱉之危慮、民情迫急、一致憤激、除準備前往築壩外、並電邵專員轉皖省履約、

太湖圍田
吳江佃農晉省請願

中央社五日鎮江電 吳江太湖圍田佃農代表六十三人、五日來省請願、

何競武昨晨謁何促駕
朱式勤昨由滬抵京亦謁何
何表示北上日期仍未確定

本報五日南京電 何競武抵京後、五日晨謁何應欽報告、據何競武表示、平津治安極安定、本人頃謁何委員長、據表示、北上期未確定、本人在京、勾留一二日即北返、

中央社五日南京電 平軍分會全體委員、推何競武為代表、晉京促何應欽、赴日北返、何競武四日晚到京、五日謁何、報告一切、並面陳全體委員盼速北返之意、

本報五日南京電 朱式勤五日晨七時半由滬抵京、謁何應欽、

徐屬農民結隊祈雨

中央社五日徐州電 徐屬各縣久未降雨、天氣苦旱、秋禾迄未播種、草木及高粱均現枯萎、災象已成、鄉民結隊祈雨者每日無間、江南各地紛報水災、惟江北大旱、說者咸謂天公造物不均、

陝省大雨枯禾復蘇

中央社五日西安電 陝省垣降雨已兩日、農田已滲透、農民稱慶、陝南久旱、二日晨至四日亦降大雨、枯禾復蘇、據電漢江水漲兩尺、惟上游稱幸、即下游之禍、

永定河
鑽探工程汛期停止

中央社五日天津電 永定河官廳水庫鑽探工程、已完成三分之一、現因汛期水漲停工、預計至九月賡續進行、

中央社四日西安電 西安連日狂風之後、東西兩路長途電話、均吹斷不通、正修築中、

梅津昨日回拜程克

中央社五日天津電 梅津司令偕大木參謀及翻譯官永井等、五日午十一時半赴市府、回拜市長程克、歡談十餘分鐘辭出、又駐津俄英德三國總領事、於午後四時半先後到府答拜、

蕭振瀛七日飛川

本報五日天津電 蕭振瀛四日來津謁宋哲元、六日晚返平、即轉漢赴川、謁蔣委員長、據談、察事解決後、察邊改駐保安隊、刻已編妥、接防完竣、

本報五日北平電 宋哲元新職已內定、下週可發表、蕭振瀛四日晚車赴津謁宋、定七日飛漢轉川謁蔣委員長、秦德純返察期未定、

中央社五日北平電 韓復榘代表劉熙衆五日晨來平、下車後、即訪秦德純晤談、

袁良談
平市府最近設施

中央社五日北平電 袁良五日接見記者談、一、平市義教經費、前經規定全年十五萬元、市府自籌八萬、現教部祇准補助四萬、擬再電部、請照七萬原數核撥、二、市府厲行取締男女同校後據查、私中之女生、共有八百餘、刻已籌辦第二女中、並將第一女中擴充、以資容納、將來女生升學機會、可較現在為多、三、市府禁烟委員會組織規程昨經市府會議通過、內容除由各委員負責處理一切外、並將酌調各機關人員襄助云、

中央社五日北平電 袁良五日午宴王克敏商震、並邀繆澂流黃光華馮治安等作陪、商因公忙未到、

日將商討
對華根本方針
具體大綱已擬定

電通社五日東京電 新生不敬問題、可由有吉大使之交涉、於日內解決、外務省決乘此問題解決之機、使中日關係、復歸於本來之友好親善、而進行眞正的提攜工作、前已着手研究具體之案、最近已草定大綱、來週之初、開東亞通商兩局聯席會議、以此原案為基礎、進行討論、再與陸軍當局協議之上、確立帝國政府之對華根本方策、

日聯社五日東京電 廣田外相五日在閣議報告、謂中國雜誌「新生週刊」之不敬事件、由有吉大使與中國當局交涉中、中國當局、將可接受日方要求、

日否認
日偽軍越過俄境
俄接受日提議組邊界委會

路透社五日長春電 此間日大使與政界人員聲稱、經詳查後、知日兵或「滿」兵未有一次越過俄邊、故蘇俄政府之抗議、實無理由云、

路透社五日東京電 日本建議組織俄「滿」日邊界委員會、以圖終止邊界目前常起之衝突、今日蘇俄大使謁見外相廣田、告以蘇俄政府已接受此項建議、開該計畫之細則刻正在計議中、

馮玉祥仍在泰山

本報五日濟南電 記者致函泰山馮玉祥、請親筆覆信、以證明外傳離泰之不確、馮在記者原信封皮親書「我正在物理化學班」等字、並在長途電話與記者親自通話、辨其語音、確為馮氏、足證外傳到察不確、

商務印書館
本週新書一覽

七月一日	化學原理(漢譯世界名著)	W. Ostwald著 湯元吉 柳大維譯	二元
	國學常識答問	張振鏞著	三角
七月二日	中國銀價物價問題(英文本)	實業部銀價物價討論委員會編	二元八角
	中等學校訓育實施綱要	廣東省教育廳頒行	一角
七月三日	慤山大師自書六詠詩眞蹟	肥遯廬收藏	五角五分
	小學教育指導書	廣東省教育廳頒行	三角
七月四日	中國教育財政之改進(英文本)	陳友松著	四元
	顏元與李塨(百科小叢書)	金槃如編	二角
七月五日	中國警察行政(警察叢書)	內政部警政司編	九角
	中國外事警察(警察叢書)	趙炳坤編	一元一角
七月六日	中國消防警察(警察叢書)	包明芳編	九角
	鄭和下西洋考	P. Pelliot著 馮承鈞譯	六角五分

通信現購
本館出版各書不收郵寄費其託各地中國銀行交通銀行浙江興業銀行上海銀行金城銀行匯款向上海發行所購書者并免收匯費另印簡章備索

447

魯省府籌議
賑濟魯北旱災

本報五日濟南電 省府接李樹春電告魯北旱災慘重、多數貧民、因爭食樹葉鬥毆、議決令賑務會議濟、並令縣撥五千元、辦十畝下貧民貸款、

粵省府撥欵賑水災

路透社五日廣州電 省政府今日核准即撥西江北江水災振款十萬元、

日機仍飛偵平市

本報五日北平電 日機仍每日飛偵平市、五日晨停南苑一機飛熱、當午返南苑、另一機、晨飛張北偵察、五日午又由西方來一機、旋飛平、

各口日軍多撤退

中央社五日北平電 臨榆縣長袁泰、五日晨抵平、據語記者、此來係就醫、已向省府乞假一週、假滿即返榆、臨榆地方安謐如恆、長城各口日軍、多已撤退、

北甯路局研討
日觀光會議之決議

中央社五日天津電 北甯路局頃飭主管部分、研討日前在東京召開國際觀光會議之決議、擬根據改善車上招待辦法、俾使外邦旅行團體或私人、僉感便利、

津公安局擬擴充警額

中央社五日天津電 津公安局長劉玉書、以原有保安警及值勤警數目、不足維持市區治安、已擬具擴充計劃、呈市府核定、並對保安隊訓練加緊進步、以增加勘亂力量、

懷柔戒備
昌平股匪滋擾

本報五日北平電 官方據報、明陵以北股匪、僅二百餘名、昌平團警正圍剿中、殷汝耕昨令兩次訪高橋、希日方在長城線堵擊、

中央社五日北平電 殷汝耕五日晚赴津公幹、

本報五日北平電 昌平十三陵以北、三日突發現股匪六百餘、有竄懷柔滋擾企圖、該縣已嚴戒備、並報省府、灤榆薊密兩公署、決在保定設聯合辦公處、

中央社五日北平電 昌平以北股匪、經特警出動堵剿後、已無竄入懷柔可能、

冀省委八日赴保
商震昨偕各委遊西山
會談就職日期及省政

本報五日北平電 商震五日晨偕留平各省委、赴西山、開談話會、商用人及就職日期問題、聞已定八日赴保、先視事、俟李竟容由漢到保、再行就職禮、

中央社五日北平電 商震五日晨七時、偕在平委員李培基、呂咸、南桂馨等、赴西山遊覽、並晤談就職日期及冀省政務、至午後三時返平、李竟容八日可由漢抵平、商等定日內赴保、準備就職、

白堅武逃大連

本報五日北平電 白堅武被日方驅逐出境、日前已由塘沽乘輪逃抵大連、

國府命令

七月五日

▲茲制定郵政法公布之、此令、

▲茲制定保險業法公布之、此令、

▲特派王用賓為司法官再試典試委員長、此令、

▲派林彬郗朝俊謝健王齡希黃鎮磐夏勤饒炎為司法官再試典試委員、此令

蔣大使
昨啓程歸國
八日可抵滬

本報五日南京電 外交界息、蔣作賓五日啓程歸國、預計八日到滬、

中央社五日南京電 外交界息、蔣作賓定五日晚由東京赴神戶、換輪歸國、計程八日可抵滬、聞蔣到滬後、稍息、即入京、謁政府各當局、報告一切、

日聯社五日東京電 中國駐日大使蔣作賓氏、定於五日下午六時、由橫濱乘格蘭總統船回國、大使今次使命、聽取日本朝野意見、報告中央政府、日前會見廣田外相時稱、回國期間一月、然旅行國內、或將延期回日、亦未可知、

冀監察使出巡各縣

本報五日天津電 冀監察使周利生日前來津、茲以公畢、於四日晚赴平、即轉保沿平漢線視察各縣、

李樹春巡畢返濟

中央社五日濟南電 民廳長李樹春赴魯西各縣巡視、經陽穀冠縣聊城等十餘縣、五日晚宿臨清、定六日返濟、

暹考察團由港赴菲

中央社五日香港電 暹羅考察團一行十七人、五日由港乘胡佛總統輪赴菲、

綏各界歡迎胡適

中央社五日歸化電 綏各界五日午後四時、在小校場聯歡社開會、歡迎胡適、到千餘人、胡出席講話、略謂救國要改變從前空喊態度、誠懇自責、懺悔、提倡精神文化、努力建設創造、講歷一小時許、聽衆無不興奮、又江亢虎五日晨九時在正風中學講演、謂復興中國文化、要恢復國民自信心、

中央社五日歸化電 胡適、任鴻雋一行、四日晨過綏赴包遊歷、當晚即返綏、五日上午遊覽綏市名勝、下午四時胡出席各界歡迎會、並講演、定七時離綏赴大同[illegible]雲岡石佛後、即返平、

中央社五日包頭電 胡適、任鴻雋、陳蔭哲等、四日來包忽忽一遊、即東返、

銓叙部長
林翔逝世
昨晨壽終京寓
享年五十四歲

本報五日南京電 銓叙部長林翔、一日患腦充血病、延至五日晨不救、逝世、年五十四歲、遺子女九人、均幼、戴鈺等往弔、組治喪處、部務仇鰲兼代、

中央社五日南京電 林翔患腦血病、自一日入中央醫院治療、迄四日晚二時、病勢更危、林氏家屬見狀、即漏夜移返曾公祠京寓、是時林氏溫度更高、竟達三十九度半、延至五日晨八時三十分、遂壽終京寓、林有公子六、女公子三、均在側親自含殮、林享年五十四歲、閩侯人、卒業日本明治大學、歷任粵革命政府司法部長、國府最高法院院長、現任銓叙部長、戴傳賢聞訊、五日晨特由湯山驅車赴林宅弔唁、並謂林現積勞病故、即將呈請政府、予以褒卹、林遺體定五日晚十時入殮、

出席蘇聯影展代表
周胡等今離港返滬

中央社五日香港電 粵港澳電影界、五日下午五時、假香港大酒店、歡迎胡蝶及周劍雲、到百數十人、胡因趕返滬拍「夜來香」一片、定六日晨乘麥金蘭總統輪返滬、

本報五日香港電 胡蝶今出席歡迎會後、答記者問、我年紀雖不小、但對人生觀尚未了解、婚姻問題尚談不到、現影藝尚未成功、我不願結婚、根本無結婚觀念、最近決不會結婚、

本報消息、我國出席蘇聯國際影展代表周劍雲胡蝶、業已經由歐洲乘郵船康特盧梭號返國、原定是今日抵埠、惟中途須在香港及廣州稍事勾留、故特延遲數日、現定本月六日由港改乘麥金蘭總統輪、於八日抵滬云、

龍巖匪首投誠
引導我軍破獲偽機關

中央社五日廈門電 偽龍巖縣蘇維埃主席陳金材等三人、攜帶盒子槍三桿、向縣府投誠、又偽城區赤衛主任林文儀、亦攜槍二桿投誠、連日引導綏區司令部、破獲偽機關數處、並拘獲偽城區蘇維埃主席劉加榮、我軍在永定金豐附近天子棟、圍獲男女赤匪念餘名、步槍念餘桿、並搜出偽閩西南遊擊部金豐區蘇維埃政府等鈐記及文件甚多、

程天放等
定今晨飛蓉

中央社五日漢口電 程天放、黃紹雄、朱家驊、端納等、定六日晨離漢飛蓉、因連日天時欠佳、在漢逗留、據航空界息、一二日內天氣難望晴朗、漢市近郊尚陰霾四佈云、

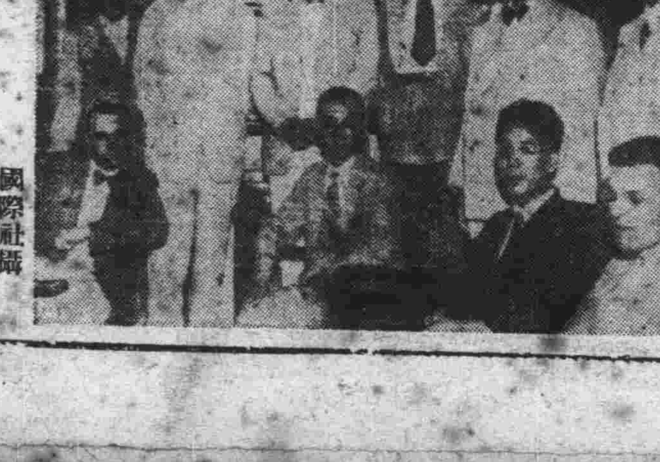

德使館歡宴我國首任駐德大使程天放（坐者由左至右第二人為程氏）

國際社攝

中央社五日漢口電 交長朱家驊、駐德大使程天放、五日因宜昌大雨、重慶濃霧關係、飛機不宜航行、仍留漢、朱程二氏、於下午三時渡江、參觀省黨部、由省會公安局長蔡孟堅、省府交際員陳學平陪同前往、省黨部由楊錦昱接待、歷一小時許、始辭出、即赴珞珈山遊覽、參觀武大、至七時許、始返漢、如六日放晴、決即繼續乘中航機飛川、

本報五日漢口電 黃紹雄因大霧、改六日飛川、朱家驊程天放五日遊珞珈山、

立院修正通過妨害國幣懲治條例
假釋辦法改疏通監獄暫行條例
閩省府清理舊欠公債未獲通過

中央社五日南京電　立法院五日晨開第念四次院會、到委員吳尙鷹等六十五人、主席孫科、秘書長梁寒操、討論事項、（一）職業介紹法案、決議、照史委員維煥等重行審查報告、修正通過、全案分總綱、職業介紹機關、介紹業者、罰則、及附則五章、都四十二條、凡介紹締結勞動契約之行爲、均依該法之規定、（二）會計法案、決議、照財政法制兩委員會審查結果、修正通過、全案分通則、會計報告、會計科目、會計簿籍、會計憑證、會計人員、會計事務程序、會計報告程序、會計交代、及附則十章、都百念七條、中華民國各級政府及其所屬機關會計制度之設計、及會計事務之處理、均依該法之規定、（三）民國念四年閩省地方建設公債條例案、決議、照財政委員會審查結果、修正通過、閩省府爲謀地方建設、發行公債國幣三百萬元、定名爲民國念四年閩省地方建設公債、其用途爲設立省銀行百萬、整理紙幣七十萬、交通建設四十萬、農林水利建設、護航建設、及清丈田畝、各三十萬、年息六厘、定八月一日、按票面九八發行、不得攤派、債期九年、以該省房鋪稅及牙稅全部收入爲基金、（四）假釋辦法案、決議、照刑法法制兩委員會審查結果、將假釋辦法、改爲疏通監獄暫行條例、並照兩會草案、修正通過、（五）妨害國幣懲治暫行條例案、決議、照財政刑法兩委員會審查結果、修正通過、至一時許始散會、餘案待下次院會續議、

中央社五日南京電　閩省擬發行清理舊欠公債一案、立法院以民十六黨軍入閩後、該省債務名目繁雜、所負債額甚鉅、即就該省府所列舉者、已有七百餘萬元、現發公債五百萬元、尙屬不敷清償、而舊有公債庫券、市價甚低、所有應還舊欠債務、須先行登記、將債本利息、逐一論定、然後報由主管機關、核轉立法院再議、故立法院五日院會、僅通過閩省發行地方建設公債三百萬元案、至清理舊欠公債案、未獲通過、

妨害國幣懲治條例

中央社五日南京電　立法院五日院會通過之妨害國幣懲治暫行條例如次、第一條、意圖營利、銷燬銀幣或中央造幣廠廠條者、處一年以上七年以下有期徒刑、得併科一千元以下罰金、第二條、意圖營利、私運銀幣、中央造幣廠廠條、或銀類出口者、處死刑、無期徒刑、或七年以上有期徒刑、得併科其幣額或價額五倍以下罰金、第三條、僞造或變造中央造幣廠廠條、或減損其分量、或行使、或意圖行使而收集或交付者、分別依刑法僞造貨幣罪各條之規定處斷、第四條、銷燬或私運出口之銀幣廠條或銀類、不問屬於犯人與否、沒收之、第五條、本條例之未遂犯、罰之、第六條、本條例施行期間、定爲二年、第七條、本條例自公布日施行、

疏通監獄暫行條例

中央社五日南京電　立法院五日院會通過之疏通監獄暫行條例如次、第一條、受有期徒刑之執行逾三分之一、而滿六個月、有悛悔之實據者、得許假釋出獄、但犯左列各罪者不在此限、（一）犯危害民國之罪者（二）公務員犯瀆職罪或公務上之侵佔罪者、（三）犯鴉片罪、處一年以上有期徒刑者、前項執行期間、如有以羈押日數折抵者、其折抵期間、亦算入之、第二條、前條規定、於陸海空軍軍人適用之、但犯左列陸海空軍刑法各條之罪者、亦不得假釋、（一）犯第十六條或第十七條之罪者、（二）犯第二十五條第一項之罪者、（三）犯第三十四條、第三十五條、第三十六條、第四十五條、第四十六條、或第四十七條之罪者、（四）犯第六十三條、第六十四條、或第六十五條之罪者、（五）犯第七十七條、或第七十八條之罪者、（六）犯第七十九條之罪者、（七）犯第八十八條之罪者、（八）犯第一百零二條、第一百零三條、或第一百零四條之罪者、第三條、監犯在執行中、有左列各款情形之一者、視爲有悛悔之實據、（一）曾因行狀善良、而受賞給或賞遇者、（二）未曾因違反監獄紀律而受懲者、（三）對於被害人、已爲損害之補償、或有悔悛之表示、而得其宥恕者、第四條、依本條例許假釋者、以在刑法施行前、判決確定者爲限、第五條、刑法施行前、判決確定之案件、合於刑法第四十一條之規定者、得就其未執行、或執行未全畢之刑期、易科罰金、前項易科罰金、由檢察官聲請法院裁定、第六條、本條例施行期間爲六個月、第七條、本條例自公布之日施行、

時人行踪

本報五日南京電　孫科、馬超俊、傅秉常、鄒琳、五日夜車赴滬、

中央社五日長沙電　高一涵在湘事竣、定五日晚乘輪返漢、

中央社五日濟南電　鐵部司長俞棪、五日下午來濟、晚車赴青主持鐵展、

中央社四日濟南電　三日王正廷由青來濟、即換津浦車赴平、

中央社四日濟南電　鄧家彥由京來濟、三日離濟赴烟台、

中央社五日北平電　周利生五日晚由津返平、出巡期仍未定、

中央社五日西安電　西陲宣化使署駐京代表羅桑堅贊等、原定四日飛蘭、因雨阻尙留陝、候天晴西飛、

中央社五日香港電　黃光銳四日晨偕製機廠長梅龍安、赴韶視察、

陳策到海圻艦訓話

中央社五日香港電　陳策五日晨十時到海圻艦訓話、下午一時、港英海軍司令薩治威、赴艦拜會、三時陳始離艦登岸、

中央社五日香港電　陳策五日上午九時、拜訪港當局、致謝招待兩艦盛意、

蔣鼎文由廈來京

本報五日廈門電　蔣鼎文五日自廈乘濟南輪晉京、

中暹訂約無進展

中央社五日南京電　外交界息、中暹訂約事、政府仍在設法進行、惟迄今尙無何進展、至於抵制暹米事、完全出自民衆自動、暹政府對此並無何種表示、

國際貿易平衡方法
財實兩部將詳加研討

中央社五日南京電　滬商會呈請政府統制進口貿易、管理國際匯兌案、頃據實部負責人表示、此案自爲國際貿易平衡之有效方法、即將與財部詳加研討、惟會商方式或由行政院召集、或由該部逕與財部會商、均尙未定、

本報五日南京電　梁上棟談、滬商請政府統制進口貿易、管理國際匯兌、爲求國際貿易之平衡、此項建議、不無爲一種有效方法、惟詳細辦法、尙待政院召集會議審查、牲畜進口檢驗、稍緩即實行、

洋米免稅護照
承領官商折價變賣
公民徐逸寒等呈請扣留

中央社五日南京電　近有公民徐逸寒等呈報財部、謂現在承領採辦洋米免稅護照之官紳、竟有將該項護照私向滬蕪各地米商按照稅額折價變賣等情、請電飭江海等關遇有此項護照、即予扣留、

粵路南段
金雞嶺工竣即通車

中央社五日香港電　粵路南段局長王仁康、定月底入湘視察路政、金雞嶺工程已竣、即可通車、

社評
米業禁銷暹米之感想　（愚）

米業對於禁銷暹米問題、有兩點頗堪研究、一、禁銷與禁運之利弊、二、禁銷暹米後是否採辦其他洋米補充、據米業所表示、最近暹米運華、祇有四五月份訂定之八百担、

米商因暹米成本較昂、採辦不甚合算、最近八百担進口之後、事實上已無人續辦、固不待禁止也、然數日之前洋米進口又有四萬餘包之鉅、色澤顆粒頗似暹米、據謂係各洋行訂購、並非米商採辦、證以米業最近並無續辦之聲明、或亦可信、假如此鉅量洋米確係暹產、米業公會是否決心禁銷、因此米雖爲洋行訂購、仍須銷於米市以轉售於食戶也、米業公會負責人談、禁銷之說、實屬誤傳、根本之計、當爲禁運、若禁銷已運到之暹米、其損失不在暹而在我、此說當然持之有理、特所謂許其銷售之暹米、是否卽以最近進口之八百担爲限、其各洋行運來之暹米、是否除外、實爲先決問題也、余以爲無論禁銷禁運、決非一句空話所能奏效、米業既切實聲明、最近八百担之外、並無續辦暹米、則市上所存暹米、當有確數可以查明、應登記於公會、不許自行買賣、由公會爲之銷售、以銷完爲止、一面並嚴厲制止同業續運、至於米業禁運暹米之權力、當然不能及於各洋行、如各洋行運到暹米、米業卽不與交易、實行禁銷、故此事欲其有效、當禁銷與禁運、雙方並進、不能僅持一偏之見也、

禁銷暹米後、中國民食問題、可以無須過慮、越米菲米、儘可採購、以代暹米、貳、米業公會之聲明、余認爲最堪痛心者也、米業公會既以爲商人之責任、爲懋遷有無、供給不能直接生產、國產之米不敷供給、亦爲事實、爲顧全民食計、祇得採購洋米以彌其缺、暹米禁運、自然移其目光於他處、噫、此商戰劇烈之時、商人之責任、僅爲實買之中間人乎、抑對於國家社會、倘有更重大之責任乎、然則米業公會何不言禁銷暹米以後、望國內生產增加、以抵補暹米之地位乎、國人之心理、對於任何貨物、向抱取之不盡用之不竭之宗旨、不問其爲國產非國產、國產不足、任取甲乙丙丁之產無吝色、甚至厭棄國產而樂用他產焉、此不僅米商爲然、任何一業、均具此心理、不過米業公會老實說出耳、此種心理一日不滅除、國內生產永無發展之日、豈不大堪痛心、余非對於米業公會有苛刻之責備、特以爲提倡國產、爲商人應盡之責任、消費者之購買、非假手於商人不可、商人而不爲他人推波助瀾、何至成今日之現象、或者謂米糧關係民食、不能與其他貨物並論、然則米業公會能確舉中國需要外米之數量乎、既不知其確數、則訂購外米爲無標準、無標準之訂購外米、卽足影響國產之價值與生產、此余對於米業公會之聲明、不能有恕辭、而冀其作深長之思、並願國內商人亦有相同之感想也、

剿匪軍佔領開平鎮
北川河南岸已無匪蹤

中央社五日重慶電　軍息、我軍將王安保梯子嶺佔領後、卽跟踪追擊、刻已將開平鎮確實佔領、匪退木頭山、

中央社四日成都電　我軍於二日午後三時佔領北川之高山北川河南岸、已無匪踪、我四路軍佔領鹽井坪後、已將匪截斷、正聯合夾擊中、又據投誠匪兵供述、徐張兩匪均受傷、徐在茂縣休息、張移板橋醫治、匪官兵近患痢疾、傳染甚厲、

普設統計組織
主計處擬修正章程

中央社五日南京電　國府主計處統計局、以各地方報告、設立統計組織者已達十八省市區、均分別從事於各該地域內統計工作之改善、不遺餘力、惟均感覺中央各機關頒發表格紛煩、重複、填報困難、請求早定統一辦法、並希望早日召集全國統計會議、現主計處正會商政院、將地方統計組織章程略加修正、俾使各地方統計組織、得普遍設立全國、統計會議得於本年內舉行、

鎮印花稅兩月銷數

中央社四日鎮江電　鎮印花稅五六兩月均銷三千元以上、惟財部督察員王文蔚、三日抽查商店二十二家、竟有漏貼等短貼情事三十一件、已交鎮法院依法懲罰、

長蘆運使擬具
整頓冀硝鹽辦法
兩淮運使請疏通板浦場存鹽

中央社五日南京電　長蘆鹽運使以河北硝鹽充斥、擬具根本整頓鹽硝辦法、擬對收硝分局發給經費、增發硝價、以增硝鹽銷路、而裕稅源、板浦場存鹽擁擠、由兩淮鹽運使電請疏運、現經財部轉咨鐵部電飭津浦隴海兩路撥車從速轉運、

節制橡膠產額
實部正在考慮中
牲畜進口檢查不久可實施

中央社五日南京電　實部息、橡膠業同業公會鑒於同業生產過剩、崩潰堪虞、曾擬定調劑供求暫行節制產額方案、呈請核准實施、該部現以此案關係甚大、正詳加考慮中、又息、關於實施牲畜進口檢驗、現正籌備、診療所卽將籌設完竣、不久當可實施檢驗、並將先從檢驗進口牛羊入手、

重修孔廟計劃俟
中央核定後即興工
內教兩部科長赴濟會商竣事

中央社五日南京電　教部科長鍾靈秀、內部科長湯文聰、前赴濟會商關於曲阜孔廟重修計劃、現已竣事、五日晨返京、據鍾談、修復孔廟計劃及經費、已經會商確定、俟兩部會呈政院轉送中央核定後、卽可興工、

本報五日南京電　內部前派湯文聰赴魯估勘修孔廟經費用約一百十萬、修整費需四萬餘元、俟草計劃呈政院核准後動工、孔德成等八人六日啓程來京、

贛設營業稅總局

中央社四日南昌電　贛省府設全省營業稅總局、將各縣烟酒牌照牙當稅、自七月起、歸營業稅徵收、各分局徵收所均陸續成立、

鄂核定
本年度地方總預算

本報五日漢口電　鄂本年度地方總預算核定總額二千四百萬元、

法部昨開部務會議

中央社五日南京電　司法部五日開第十八次部務會議、修正通過夫妻財產制契約登記法草案、送立法院參考、並通過派參事陳福民等審查保護管束暫行規則草案、

兒童年實施會
昨舉行三次大會

中央社五日南京電　全國兒童年實施委員會五日上午九時至下午五時在教部開第三次大會、到陳鶴琴等二十人、顧樹森主席、報告上屆大會議決各案、處理經過情形、次討論提案、共計十五件、均經分別修正通過、該會六日上午九時至十時半舉行分組會、會後續開大會、五日通過最要各案如下、（一）兒童年開幕禮辦法、修正通過、（二）請教部變更小學春假日期、自四月五日起開始、以利兒童節慶祝案通過、（三）全國普救流浪兒童運動方案、議決交第三四兩組聯合審查、（四）下屆大會七月三十一日舉行、

本報五日南京電　教部五日晨召開全國兒童年實施委員會決組兒童問題諮詢處、

鄂省會公民教育委會成立

中央社四日漢口電　鄂省會公民教育委會全體委員、暨各訓練場正副主任、於四日晨假省黨部舉行就職宣誓典禮、張學良致訓話、程其保致答詞、禮畢、全體委員隨卽召開臨時會議、討論一切云、

閩省增設各縣民校

中央社五日福州電　閩教廳對本省教育、決本年度起增設各縣中山民衆學校、並組各縣義務教育委員會、以期推行、

鐵部公布
粵漢路整委會規程

本報五日南京電　鐵部爲籌備粵漢路工竣後一切統一與管理、設粵漢鐵路整理計劃委會、五日公布規程、規定委會設武昌、爲便利辦事、得在衡州或廣州開會、

蘇國貨工廠組聯會

中央社五日鎮江電　蘇全省國貨廠商、爲謀全省產銷合作、組織全蘇國貨工廠聯合會、定十日在省黨部開成立會、現參加廠商已達百餘家、

東南醫學院招生　男女

（年級）一年級新生　二三年級插班生（資格）已立案高級中學畢業　插班生須曾在同等醫學校肄業者（報名）即日起一切手續參閱本院招生簡章（考期）八月一日上午八時起在本學院第二院舉行（章程）簡章附郵五分　詳章附郵十五分函索（院址）[illegible]

院董主席　褚民誼　　院長　郭琦元

教育部備案　教育局立案　建國中學招生　男女

年級　初中高中一年級新生各五十名　高中二三年級插班生及初中一年級春季插班生各十五名
簡章　函索附郵兩分卽寄
校址　上海閘北公興路底止園路
報名　自七月一日起　考期　七月十五日
董事長葉楚傖　校長吳葆萼

王鞠如啓事

三子廣恆字子久與鄙人早已折產分居（曾登民國念年六月二十日新申各報聲明）近來不圖上進屢戒不改用特登報聲明凡子久所有一切行爲及銀錢上落概與鄙人不涉此啓

虎標萬金油

是夏令最好痧藥！

馬來亞百多萬錫礦工人
爪哇島無量數種田農戶
……均賴此油保障生命

警告

冒藥殺人甚於時疫！
購藥諸君指明虎標！

……贈送精美小冊　內有黨國要人翰墨四大明星彩色照片函索附郵票半分卽寄奉一本……

全國各大藥房各大公司各烟兌店各洋雜貨店均有代售○虎標永安堂滬行　甯波路（新新公司後面）五九一至五九五號電話九三二一五九號

英擬干涉意阿爭端 態度突改取愼重
英欲聯法運用國聯盟約 不欲避義務不願獨負責 法愛護國聯不欲觸意怒

國民社五日倫敦電　羅馬及巴黎方面盛傳、意大利若堅欲向阿比西尼亞作戰、英國對意將採取經濟封鎖之手段云云、唯據此間官場今夜宣稱、此種辦法、現尚談不到云、

路透社五日巴黎電　路透社探悉意阿爭案之重心、現已移至巴黎、英國刻正以國聯會員之資格根據其集體的義務向法探詢、英國之政策、似不閃避其義務、惟其他有關係之各國、如拒絕分荷担負、則英國亦不欲獨負全責、衆信英國決不致援引國聯盟約第十六條發起對侵略國實施經濟制裁計畫、英國現方努力阻止東北非戰事之發作、而表明衆不能盼望英國獨負在進行中似將發生之任何危險、任何行動、非先商諸自治領、決不實施、諸問題之須審愼考慮者、其一爲阿比西尼亞戰事所將及於非洲他部之可能的影響、非人現皆密切注視爭案談判之進行、法政府亦極注重阿比西尼亞問題、其願消弭戰禍之熱誠、不亞於英、聞法國之政策、主張遠避國聯、因意國對於此事、劍拔弩張、稍一不愼、易觸其怒也、惟仍將竭力藉直接談判覓取解決之方法、但今須知者、從容討論之時期行將窮盡也、

哈瓦斯社四日倫敦電　英國政府向法國交涉謀於必要時、由英法共同行動、向國聯會要求經濟制裁、以解決意阿爭端、此間意國方面人士認爲英國此項交涉、僅係一種外交手段、英國眞正政策、並不在此、英國輿論最近多鼓吹維護國聯會之權威、英國內閣態度、多半係受此項輿論之影響、意國方面人士並以爲法國決不贊成對意國採取非友誼的政策、至多不過向輿論表示、英國政府已盡其力所能爲、以維持和平而已、且即令英國封鎖蘇彝士運河、意國亦不難覓得外國船隻、裝運意國軍隊及軍火以至東非云、

路透社五日倫敦電　晨報數家今日登載意阿爭議事、謂法國未必依允對於意國適用制裁條文、因法國新近與意簽定條約、附有協定書、法意參謀部得以大減其邊境之防軍、此項法意協定、在實質上等於軍事盟約、使意軍儘可自由調赴非洲、故法意邊界軍力極薄、

哈瓦斯社四日倫敦電　據消息靈通人士所稱、一旦意國進攻阿比西尼亞、法國若在日內瓦方面援助英國行動、則英國對於陸空軍備問題、準備考慮與法國成立妥協、現聞英國對於訂立東歐公約、已不復表示反對、惟對維持奧國獨立問題、則英國是否願負明確之義務、尚不可知云、

哈瓦斯社五日倫敦電　孟却斯脫保衛報、評論英國政府對于阿比西尼亞問題之政策、謂以國聯會會員之資格而論、英國雖當担任集體義務、但其本身並無單獨義務、「至以英國人民而言、必須他國均能履行會員國之義務、英國乃可有所作爲、英國政府若出以單獨行動、決非人民所能贊同、」或謂「時局關鍵、係在巴黎」、爲此言者、殆以防止戰禍之責、諉諸法國、實則各國外交策略無論結果如何、而阿比西尼亞問題仍當由國聯會加以討論也」云云、

路透社五日巴黎電　法國報紙現批評英國對於意阿爭執之態度、謂英國前不願乞靈國聯盟約、以制裁德國、今乃對於意阿爭議、實欲援用盟約、何前後矛盾乃爾、巴黎迴聲報載表爾陸那一文、謂英國以國聯生死所繫之事件、訴諸國聯、其旨趣在防衛非洲邊境、而非歐洲邊境、如法國不智、加入此種担任、則意國將引希特勒爲同志矣云、急進社會派工作報謂英國之擁護國聯盟約與制裁條文、殊足令人驚異、蓋距今不久英國曾簽定英德海軍條約、而破壞凡爾賽和約也、該報又謂、法總理賴伐爾必不捨棄意國云、

哈瓦斯社四日倫敦電、國聯會協會頃在劍橋開會、對意阿爭端問題一度審議後、決議敦促內閣、採用最嚴峻之措施、以維持和平及保持國聯會處理國際爭端之最上威權、

意輿論抨擊英 欲獨佔阿領土

國民社四日羅馬電　意國報紙經過兩星期之沉默後、今日復向英國痛事攻擊、「意大利報」社評中稱、英國係在經濟及政治雙方宣傳、以謀完全佔領阿比西尼亞、一般人以爲反英之評論既如此其多、大概首相墨索里尼及禁止意報攻擊英國之命令業已取消矣、

哈瓦斯社四日羅馬電　意大利報紙本日復登載評論抨擊英國、對阿比西尼亞問題之態度、晚郵報謂、英國欲仗義執言、以挽救公道正義、其實際固如此乎、英國經略阿比西尼亞、處心積慮、已非一日、最初則謀壟斷査那湖之水利、繼復在阿國干貝拉區域設立英國貿易根據地、甚至設關徵稅、建設公路、以獨佔該地之白金礦開採權、最初英國財團曾設立阿比西尼亞銀公司、致引起一九二九年之阿國金融風潮、目前英人復在阿國設立一地產公司、以期壟斷査那湖週圍土地之開發權、蓋阿國對於外國勢力入侵、百可方阻難、嗣後英國許與阿國政府以種種讓步、並允許援助阿國國防、該公司之創立、乃始獲得阿國政府之接受、由是則英國所謂維持公道、其用心亦不難概見矣云云、

哈瓦斯社五日羅馬電　意阿兩國他日發生衝突時、英國擬經由國聯會而以經濟制裁手段、對於意大意一項問題、此間輿論已有所顧慮、巴達諸郵報載稱、此係英國對於意大利一種威脅、萬難成爲事實、意大利日報載稱、經濟封鎖、非用武力不能實行、英國所由以國聯爲後盾者、其目的僅爲本國利益設一屏藩、以冪掩飾、俾克逐漸獨占阿比西尼亞、領土、蓋此項獨占行動、並已開始矣、意大利郵報於申述英國在阿國境內種種活動之後、發出結論云、英國對阿比西尼亞之雄圖、突因意大利之行動、而爲之揭發無餘、且因而受有極大之障礙、世人常知英國在財政上給予阿比西尼亞之援助、阿國業已接受、而用爲軍事經費矣云云、

阿請求美國援用非戰公約 美官場守緘默

國民社四日阿比西尼亞京城電　此間今日得悉、阿比西尼亞政府已向美國請求、考慮如何可以強迫意國遵守凱洛格公約之方法、此項請求開係交由此間美國代辦享森、轉達華盛頓云、

路透社四日華盛頓電　阿比西尼亞國王於美國獨立節電請美國對於意阿爭議援用凱洛格公約條文、電文內容、尚未公佈、官場現守緘默、惟恐此項請求或將造成一九三一年中國請援用此約以制日本對之同樣局勢、查凱洛格公約排斥以戰爭爲國家政策之工具、

路透社五日華盛頓電　據今日此間政界消息、阿比西尼亞國王昨以請願文致駐阿美代辦、請美國對於意阿爭議援用凱洛格非戰公約一節、國務總理赫爾將極審愼考慮覆文、消息靈通、各界咸覺此文已陷美國於甚窘之地位、若覆文拒絕此請、則將爲人認爲閃避公約義務、若主張援引該約、則極易與意國發生糾紛、美國察於前次援用該約、均無効果、故衆覺美國唯一可能的行動、厥爲宣布美國不承認以武力兼併土地、如對滿洲國一案之所爲、

意阿仲裁會 聽取兩國聲辯

哈瓦斯社四日海牙電　意阿爭端混合仲裁委員會於昨日開會時、聽取意大利代表萊沙奈教授之聲辯、萊氏要求委員會規定日期時間及地點、俾意方召集會目擊或親聆華爾華爾事件之土著證人、到會陳述當時情形所有證人、將以飛機載往南歐、指定地點、仲裁委員會委員將即赴該處聽取證辭、然後再折回施威甯根繼續開會云、

國民社五日海牙電　意阿仲裁委員會昨日復在斯文當根之海濱飯店進行秘密會議、據稱意政府代表在宣讀意政府關於邊境爭執之聲明時表示、意政府遞交委員會備忘錄中列舉之事實、該代表建議委員會應規定聆聽烏發爾區居民十人意見之日期與地點、俾得解決烏發爾事件、惟欲此等證人遠道來此爲不可能、至於委員會前往非洲、則又耗費時日、故意政府建議指定南歐若干地點、以便委員會及證人均得前往、相晤、然後再返此間進行討論、惟委員會是否接受意政府之建議、現尚未悉、

意更調駐外使節

哈瓦斯社五日羅馬電　意國駐外使節、頃經大批更調、意國現任駐俄大使亞多利哥、改任駐德大使、現任駐德大使賽呂蒂、改任駐法大使、現任駐法大使笛古斯多查伯爵、改任駐教廷大使、而另以笛華倫的拿任駐俄大使、

日擬在阿設使署

路透社五日東京電　據政界消息、現無一國曾以止運軍火接濟阿比西比亞事商諸日政府、聞明年初日本將在該國設立使署、

杜美拉島 法已讓與意

哈瓦斯社五日巴黎電　據英國報紙載稱、法國政府以紅海中法屬杜美拉島讓與意國、該島本係法屬索謀里倫與意屬愛里德里之交界、最近法國參謀總長甘茂林將軍遠遊歷羅馬時曾將該島讓與意國云、據法國負責方面宣稱、該島係於本年一月七日讓與意國與法意協定中之殖民地協定、及最近兩國間之軍備談話、均無關係云、

德波邦交益親善 貝克與希特勒會晤

路透社四日柏林電　德國與波蘭去年宣佈友誼後、東歐事態因以安定、今年爲更臻親善起見、波蘭外長貝克乃應德政府之請、來游柏林、今日與德元首希特勒晤議、此爲兩國當道在採行友好政策後之第一次會見、衆料波蘭對於英德海軍協定之影響、未免稍覺不安、故欲以關於此項協定在德國羅的海政策上有何影響之保證、貝克與希特勒談四小時後、發出一文、表示會晤時曾和平討論此一證、等及其他與歐洲大局有關如俄法互助協定等等事件、貝克聲明、此次談話、乃一九三四年宣言之積極貫徹、去年宣言已成維持和平之要素云、德政府公報稱、雙方以坦白精神進行談話、彼此頗多同意之處、

英閣決提出增加空軍經費案 數約五百萬鎊

路透社五日倫敦電　英空軍補加經費案將對於下星期內提交下院、其數約五百萬鎊、將以充空軍擴張程序中招募航空人員、添置新設備等經費、

哈瓦斯社四日倫敦電　內閣定於下星期內、向下院提出追加空軍預算五百萬鎊之議案、此項追加預算之用途、係預備在一九三六年三月底本屆財政年度終了以前、補充空軍般備及撥付空軍薪餉之用、又謂內政部日內將以防備空襲時、地方當局應採之警備責任、通令各地方着意訓練、並將組織講演會、以防空知識、灌輸民衆、但所有擬定之一切辦法、並非限令民間必須遵行云、

法俄協定與洛迦諾約不牴觸 英已正式答覆德國

路透社五日倫敦電　德國曾向英政府探詢法俄互助條約是否與洛迦諾公約相牴觸、英政府今日已以覆文送交德大使、聞英與法國同、不認爲牴觸、路透外交訪員探悉、倫敦現覺大局行將安定、因德國今將發起東歐安全公約之組織也、

奧取消皇室放逐令後 副總理飛往羅馬 與意相商復辟事

路透社四日維也納電　國會今日已贊同政府取銷放逐哈浦斯堡王室法律、並發還前王族財產之舉、此爲奧國向復辟之又一步驟、同時副總理兼內衛軍領袖史泰漢伯親王已於今日飛往羅馬、與意首相墨索里尼會商關於哈浦斯堡王室可能的復辟事之最近發展、又國防部長麥少佐亦於今日飛往匈京布達佩斯、開始與匈國正領接談、

國民社四日維也納電　此間今日得悉、奧國副總理史泰亨堡親王已刻起程飛往威尼斯、同時內政部長費氏亦以飛機前赴匈京、此間盛傳二氏將與意匈二國之政治家討論沃都大公之復辟問題、至於恢復哈布斯堡皇室之公民資格及發還皇室財產二案、今日已經國務會議通過、即將送交文化院及國會、大概三數日亦可通過、同時沃都大公曾在比京宣稱、如不能登極、彼將不返奧京、惟目前此點猶爲未確定之事實也、

哈瓦斯社五日維也納電　奧國七百六十六城市現決定贈與哈布斯堡皇族繼承人沃都大公、以名譽市民資格、

諾克斯爵士已被任爲駐匈使

路透社五日倫敦電　前薩爾管理委員會主席諾克斯爵士、已被任爲駐匈英使、爵士年五十有一、在外交界甚負時譽、一九一七至一九年曾參加大戰、數建戰功、其治理薩爾曾博得國際上之令譽、

大阪又大水 房屋浸水者數千戶

電通社五日東京電　大阪地方於今日上午三時、又復雷風交加、亙三小時半之久、阪神沿線御影與蘆屋之各河道、水勢又復增加、致防堤崩潰、蘆屋附近浸水之房屋已有二千餘戶、東海道各列車一時暫停、西之宮市內、迄上午八時半、浸水之房屋已達千五百戶、

英倫銀價 近遠期仍未動

路透社五日倫敦電　今日此間大條銀價仍未動、近期三十一便士一八七五、遠期三十一便士一八七五、今日午後二時倫敦對紐約匯價如下、英金一鎊合美金四元九角四分三一二五、美金一元合英金四先令〇五五二、

念二年高考法官及格人員定期舉行再試 王用賓任典試委員長

中央社五日南京電　念二年高考法官及格人員再試、定十一日舉行、考試院已特派王用賓爲典試委員長、簡派龍潛爲典委會秘書長、所有應考各員、限十日前報到、又十六年暫司法官考試及格人員、准一體參加此項再試、

招徠、而資提倡

平綏路改道 開山工程尚未完竣

中央社五日北平電　平綏路改道工程、截至六月底止土方及敷軌已全部告竣、惟平地泉至旗下營附近之開山工程、尚未工竣、臨時繞山舖設便道、路局以恐新築路基不堅、每日特派機車一輛往返試行、隨時修理、目下各次列車暫由舊線行駛、

湘黔路月底可完工

中央社五日貴陽電　湘黔路洪已成四一五零六公尺、石堤二九八零立方公尺、鑿巖六五八七立方公尺、橋梁七座、涵洞六十八孔、至七月底大致可完工、惟近因黔東大水爲災、路基多冲壞、不能行車、倉養甫仍未前往視察、

連雲港船位費免納一年

中央社五日南京電　鐵部頃令隴海路局連雲港免納船位費一年、以將

粵南風社闢謠

本報五日香港電　政會機關南風社發半官式談話、否認兩廣將有特殊動作、謂當此匪共西竄、國難嚴重、正應共圖挽救、粵三年計劃亦未完成、正宜努力達到目的、各長官亦無辭職、遽易生手之理、此等謠言、無非欲分裂我人應付國難之意志、

粵中山文化館昨開會推定理事

中央社五日香港電　粵中山文化館發起人林翼中等五日上午十時開會、推胡漢民、陳濟棠、林翼中、林雲陔、李宗仁等十一人、爲第一屆理事、定八日就職後、成立理事會、正式辦公、

歐亞及中航兩公司增加航班
中航增漢渝線航班 歐亞增陝蘭包班

中央社五日南京電　交通界息、中航公司遵照交通部令增加漢渝線航班、除原星期一三五西上、二四六東下班外、添星期六西上、星期日東下班次、業已實行、並聞俟新機購到、決漢渝、廣渝蓉一律改爲每日對飛、

中央社五日西安電　歐亞航空公司、自本週起、增開陝蘭包兩段飛行班次一次、特減低票價及貨運票、西蘭間僅一百五十元、貨運減、均照七五實收、爲獎勵航空、凡乘機者均給與紀念贈品多種、

本報五日南京電　中航公司漢渝渝蓉航班、每日來回、俟新即實行、

僑樂村與農民衝突調查畢

中央社五日南京電　僑委會派周演明、劉濤齊、赴宜城調查僑樂村、與當地農民衝突、五日事畢返京、俟陳樹人由滬返京、再決善後辦法、

豫瀆職人員受懲戒

中央社五日南京電　豫封邱縣長姚家望、區長張協中、汴地方法院推事劉浩胡豫章李贊隆、瀆職殃民、枉法偏袒一案、經監委杜愷提劾付懲後、現經中懲會議決、姚減月俸百分之十、期以三月、張降一級改敘、劉胡李均書面申誡、又豫鹽務稅警副分隊長殷春榮、被劾摧殘民命一案、亦經中懲會議決免職、並停用一年、

馬超俊提議 京市土地處改局

本報五日南京電　京市長馬超俊提議、改市府土地處爲局、五日呈政院請核、

蘇省府例會

本報五日鎮江電　蘇省府委員會五日舉行第七五七次會議、出席委員陳果夫、余井塘、趙棣華、周佛海、沈百先、列席者羅時實、主席陳果夫、議決、一、沛縣縣長蘇民、與靖江縣縣長李晉芳對調、二、寶山縣教育局局長徐則陵、另候任用、遺缺以楊浩明差任、三、江蘇省立原蠶種製造所所長易廷鑑辭職照准、遺缺以顧亦亭接充、四、通過江蘇省農業管理委員會組織規程、并派建設廳廳長沈百先兼任該會委員長、令濟元爲副委員長、冷禦秋、歐唐啓宇、顧復、王善佺、李積薪、許璇、許康祖、陳植爲委員、五、通過江蘇省省款會計規程、（原有江蘇省暫行會計規程廢止）、六、核定江甯區行政督察專員公署暨保安司令部開辦費總數爲一百六十三元四角、二十四年度行政經費月支爲二千八百四十六元、全年共爲三萬四千一百五十二元、由江甯自治實驗縣縣政府籌撥應用、

蘇指定五行代理省庫

中央社五日鎮江電　蘇省府以江蘇、中國、交通、中央、蘇農民五銀行、代理省庫、省歲出歲入統由省庫支付、

國際合作紀念 浙粵令擴大宣傳

中央社五日香港電　六日爲國際合作紀念日、省合作會舉行擴大宣傳、該會主任委員溫仲琪六日晚作播音演講、

中央社五日杭州電　浙省合作運動宣傳週、六日開始舉行、省黨部於是日晨召各界代表行開幕式、六日晚建廳並在杭公共運動場開宣傳大會、放映電影、表演遊藝、並自六日至十二日按日聘請合作專家許紹棣、陳逸凡、王世穎、唐巽澤、陳仲明、江家眉、胡健中、濟寬等輪流廣播演講擴大宣傳、

杭人力車夫請願減租

中央社五日杭州電　杭人力車夫千餘人、五日下午一時後分別向市府及人力車夫俱樂部分頭請願、要求七折減繳車租、市府由社會科長接見車夫代表、允日內邀集各有關機關公平調處、

津中法儲蓄分會移交中銀信託局

中央社五日天津電　津中法儲蓄分會、奉滬總會令、四日起停止營業、起辦結束、定六日移交中央銀行信託局、各儲戶不明眞相、五日晨數百人紛至該會門首探詢、經解釋後散去、

萬國儲蓄會南昌分會昨停業

中央社五日南昌電　萬國儲蓄會南昌分會、接滬總會令、五日起宣告停業、儲戶三千餘、向當局請願、並組登記處追索儲款、

災區冬期急賑五六兩月捐欵總數

中央社五日南京電　災區冬期急賑會五六兩月經收各黨政機關捐款總數、已結算公布、計（一）五月共十八起、共九五六三元、六二四、（二）六月十八起共九三八〇元〇三、兩月合計爲十八萬九千四百餘元、

劉老澗船閘打樁工程加緊進行

中央社五日南京電　劉老澗船閘打樁工作、以土夾砂礓過多、進行極慢、現正加緊工作、八月初可成、全部工程約十月底完畢、

雜電

中央社四日鎮江電　蘇平民小本貸款處、鎮江試辦、半年來成績甚好、現正計劃擴充、推行各縣、普惠小本工商、

中央社五日杭州電　中華農學會定十三日至十六日在杭開十八屆年會、現由浙建廳農業管理會負責、積極籌備、

路透社五日廣州電　廣州商會呈請西南政務會、與省政府大減酒稅、並廢除國防附捐、謂酒商極感困難、急需救濟、粵省之酒稅、現在倍於中央財部之規定、洋酒之價、幾倍於香港云、

小言
病與禍　（蕉）

「病從口入，禍從口出。」這兩句話幾乎已成爲鐵律；尤其在這夏令，在這時代，必須特別才好。

中國的南方人，都犯一個通病，便是喜歡討嘴上便宜，說幾句俏皮話，因使招惹禍殃的狠多狠多。北方人比較好一些，但是也難完全沒有。

還有的便是中國人的吃東西，太不講衞生，所以每年各處的流行病，從食物中夾帶的病菌，從入口中而達體腔，以至害病，死亡，也着實多。

所以，大家如果常常把「病從口入」「禍從口出」兩句話牢記，一定得益不少。

蘇省府

念四年度行政計劃（續）

改善民財各政興利除弊

丙、電氣　一、繼續興築長途電話線路、本省電話網計畫、經二十二年度二十三年度兩次敷設、業已完成大半、本年度擬擴充自泗陽、經宿遷、睢寗、至銅山、自宿遷至邳縣、宿遷至沭陽、南通至海門及常熟、經崑山青浦至松江等線、使全省各縣均可與省會通話、二、督建各縣市內電話、本省省有長途電話幹綫、業巳到達各縣、如尚未敷設市內電話者、督飭各縣視其財力所及、籌款興辦、以利通訊、三、設立廣播電台、本省廣播電台、向未設置、於推行政令、深感不便、特先籌建、一百瓦特電台一座、並擬於本年度內擴充至一千瓦特、以便播音區域、徧及全省各縣、丁、陸路交通　一、發展江北公路業務、本省公路交通建設、近年來偏於江南、而江北河流較少、發展公路交通、尤為亟切、本年度內擬在南通淮陰、及徐海一帶、分別舉辦省營長途汽車、二、計劃貫通江南北汽車輪渡、本省南北公路交通、以大江之隔、至未能貫通車輛、實為交通上之缺點、本年度擬先在江陰至靖江、鎮江至六圩、籌辦輪渡、俾利交通、三、完成江南各路行道樹、各縣及各商營公司、巳經遵照規定行道樹辦法、栽植者固巳不少、而未經栽植、及栽植又復損壞者、亦所在多有、擬於本年度內完成之、戊、市政　一、舉辦省會道路工程、省會實測五百分之一詳圖、上年度全部完竣、本年度擬規定省會道路網、正式公佈、實塔路、於上年巳提前施工、限本年七月完竣、並擬築江邊馬路、及南郊名勝區道路、二、籌辦連雲市政、本年擬設立連雲市政籌備處、籌擬各項市政建設計劃、並擇要實施、己、農礦蠶業　一、防治霸墾區城之棉鈴虫、棉金鋼鑽虫、及洪澤湖長江沿岸之蝗虫、鹽墾區域內、倘無棉鈴虫及金鋼鑽虫、自施行美棉換秧後、棉虫隨秧子而輸入、去年為害甚劇、又洪澤湖及內江沿岸多沙地蘆灘、為蝗蟲滋生之區、茲擬務力防治、以期蕭清、二、統制化學肥料、完成全省各縣土壤化驗工作、本省於上年度實行統制化學肥料、規定三要素配合比例、施行以來、頗著成效、並以施用肥料、必須先行明瞭土壤之成分、又舉辦土壤化驗、上年度巳化驗南通松江等十餘縣之土壤、本年度仍繼續進行、並擬將初步化驗工作完成之、

完成赤山湖流域水源涵養林、並籌辦淮河流域防砂林、赤山湖流域水源培養林、上年度巳開始辦理、本年度擬再植二十萬株、務使於二十五年春季完成之、並擬會同導淮委員會、於蘇境淮域各縣擇要籌辦、淮河砂防林、四、推進江北各縣農村副業、江北各縣農村副業、自上年度積極推進以求、巳略具基礎、本年度仍擬繼續督飭各縣積極推進、並注意於副業之訓練班、及副業示範區之創辦、以造就人才碻樹楷模、五、繼續稻麥棉之育種工作、鹽墾區域內、並施行美棉換種、改良作物種子、為增加生產之基本工作、本省督飭省立各農場、從事於此、巳歷有年所、本年度、繼續未完工作、並將巳育成之品種仍盡量繁殖、以圖推廣、又鹽墾區域內棉田、在新棉品種未育成以前、施行美棉換種、以濟急需、六、繼續辦理繭行統制、蠶種統制、蘇為全國蠶絲業之中樞、祇以近年世界經濟恐慌、人造絲擺賽日絲傾銷、及土種未淨、劣種龐雜等各種關係、遂致出口貿易、一落千丈、為補救計、實施繭行統制、蠶種統制、巳粗具成績、本年度自應繼續辦理以收實效、七、切實協助蕭縣白土寨煤礦、及東海燐礦之開發、蕭縣白土煤礦、產量甚豐、前由本省招商承辦、並加入官股、以資提倡、惟尚未出煤、本年度內、巳協助完成直井、早日出煤、又東海燐礦為全國唯一之燐礦、亦擬協助商人開發之、

地政部份

甲、土地測量　一、完成及推進各縣主要圖根測量、（一）完成宜興、南通、金壇、高淳、溧水、海門、六合、儀徵、江陰、溧陽、句容、泰興、靖江、揚中、江浦、泰縣等十六縣、二、完成及推進各縣地籍清丈、（一）完成常熟、吳縣、鎮江、丹陽、吳江、崑山、太倉、寶山、金山、川沙、崇明、啓東、如皋、南通等十四縣、（二）完成無錫航空測量、（三）開辦宜興、江陰、金壇、句容、高淳、溧水、溧陽、海門、泰興、靖江、揚中、六合、江浦、儀徵等十四縣、三、推進各縣城市土地測量、完成吳縣城市測量、並繼續推進常熟、武進、如皋等縣、及鎮江江邊城市土地測量、四、組織航空測量隊、續辦飛機測量、（一）擬奥陸地測量局、治商組織航空測量隊、就江北高寶湖區域各縣續辦飛機測量、乙、土地登記　一、完成及推進各縣土地登記、（一）完成奉賢、上海、嘉定、青浦、松江、南匯、川沙、吳縣、武進、丹陽、鎮江等十一縣土地所有權登記、（二）開辦無錫、常熟、崑山、太倉、寶山、金山、崇明、啓東、吳江、如皋、南通、海門等十二縣土地所有權登記、二、訓練登記人員、（一）辦理登記人員、不特技術上須有專門之訓練、即品行上尤須有適當之陶養、本省各縣登記人員、均由省設立登記人員訓練班、施以訓練、業巳畢業兩期、本年度繼續開辦、以應事業之需要、丙、地價申報　一、續辦各重要城市地價申報、本省南通、無錫兩縣城市地價申報業經辦竣、本年度擬續辦吳縣、常熟、如皋等縣、丁、土地調查及統計　一、續辦各項土地調查、一、調查各縣土地習慣、二、調查各縣地權分配、三、調查各縣土地利用、四、調查各縣公地、五、調查鹽墾土地、二、續辦各項土地統計、一、各縣公私土地面積統計、二、各縣土地目分類統計、三、各縣土地使用狀況統計、四、縣區鄉鎮土地面積統計、五、縣區鄉鎮戶地統計、六、各縣荒地統計、七、各縣地權分配統計、戊、土地圖冊　一、編製各項土地冊籍、一、縣區鄉鎮及分稅地籍冊、二、戶名素引簿、三、地號素引簿、四、分區地價冊、五、分戶地價冊、二、繪製各項地圖、一、縣區鄉鎮及分段地籍圖、二、縣區鄉鎮地形圖、三、地價區圖、

禁烟部份

一、分期設立烟民工廠、上年度巳於南通區分先設立、本年度擬逐漸推行各區、以期養成全省貧苦烟民、以及刑處徒刑烟犯之生活技能、二、繼續辦理烟民傳戒、上年度巳訂有辦法、並巳切實進行、本年度擬繼續循序進行、三、繼續抽查復驗巳戒絕烟民、上年度巳舉行一次、本年度仍擬繼續舉行、俾烟民知所戒罹、力圖振作、四、儘量縮短各縣禁絕年限、考察烟民數少或投戒躋躍之縣份、視其實際情形儘量縮短、戒絕年限為三年或二年、五、擴充各縣戒烟所設備、上年度各縣戒烟所均巳成立、本年度擬擴充設備、以樹立日後改設醫院之基礎、六、訓練各縣戒烟所所長醫師、各縣戒烟所所長醫師、不時須熟練戒烟方法、並須諸習行政技能、積極訓練此項人材、以備委用、七、繼續研究戒烟方法、上年度採用之戒烟方法、尚未臻十分完美、本年度擬切實研究改進、八、運用保甲查緝烟犯、查本省、漏未記之烟民、暨私售私販尚多、若僅特查緝人員之力量、勢難普遍、本省保甲業經辦理完竣、本年處擬合各縣切實運用保甲查緝烟犯、俾收功效、九、繼續訓練查緝警犬、上年度業經舉辦查緝犬訓練組、並訓練查緝犬五頭、本年度擬將該組學生及查緝犬舉行初級畢業考試、並擬多畜警犬、繼續訓練、俾便分發各縣應用、並可作為訓練軍用犬之初步、十、聯合黨部學校民衆團體、擴大宣傳工作、上年度巳迭次舉行、本年度仍擬繼續進行、十一、厘定嚴格統制土膏行店及吸戶辦法、本省登記烟民戒絕巳多、其未達傳戒期限者、吸量亦逐漸減低、於原來設立土膏行店所取家數標準、巳不適合、為防發生流弊起見、擬進一步訂定嚴格統制土膏行店及吸戶辦法、十二、分期取銷售吸所、設立售吸所原係為便利勞動貧苦烟民而設、利弊參半、經詳密考查、未設立之縣、並不發生困難、其巳設立者反有不易管理、且易滋流弊之情形、現正擬訂分批撤銷步驟、以期盡善、十三、救濟監所烟犯擁擠困難、各縣監所大半以烟禁綦嚴、寄押烟毒案犯每多超出規定數額、擁擠異常、擬撥費之設審理烟案專員及增設監所以資救濟、（完）

過去七年中

滇省府政治工作之概要

龍雲而呈蔣委員長之書面報告

雲南通訊、蔣委員長此次蒞滇、滇省政府主席龍雲曾將民十七年以來省府政治工作要情、作為書面報告、面呈委座、核閱內容、備極扼要、為滇省近來政治上之重要文獻、特揭載如次、

第一剿匪

本省自民國十七年八月一日改組省政府、迄今六載有餘、在此過去當中、政治設施、略可分為三個階段、始為剿匪工作、繼為整理財政金融、再進則致力於民政教育之繁頓、與夫交通實業之建設、

第一財政金融

（一）確定徵收本幣

（二）籌撥整理金融基金

（三）確定稅制

（四）實行清丈

（五）財政收支概況

第三民政

（一）吏治

皖南山洪奔放

蕪湖街市被淹

圩岸發生危險　官民動員搶護

（本報三日蕪湖專訊）近一週來、

蘇民廳通令各縣

區長不查區長控案　由縣長負責查辦

鎮江通訊、近來各縣區長被控案件、

滬杭線上輾斃兩人

無人領屍疑係自殺

嘉興五日快訊、嘉興南門外貫涇

火車輾斃無錫農人

撞入河中屍首不見

（無錫通訊）有通州人李家烈（年卅八歲）、李家辛（年廿九歲）、兄弟二人、向在本邑南鄉老鴉橋幫種田、現在農事巳畢、故兄弟二人於昨（五）日步行來錫、擬轉道返家、詎行經北栅口鐵路橋時、適上午十一時五十分、京滬間特快車駛過、李家烈不及驟避、以致撞入河中、奈因河流湍急、屍身無從撈獲、亦云慘矣、

嘉興水警緝獲土販

估惡不悛人贓並獲

嘉興五日快訊、土販趙丹宸、河北人、年三十九歲、為禾地著名大土販、交際靈敏、手段圓滑、有夥杜國權、巳於春間被逮、由法院判處徒刑十二年、趙以應付特[illegible]、反透法網、乃由大年堂前原址、移居南門河東街三號、距仍為當地水警所探知、於前日晚間率隊前往補拿、人贓並獲、當

無錫城鄉痘痧流行

氣候失常忽暖忽寒

（無錫通訊）今歲夏初、亢旱異常、

無錫合格中醫給照

共計二百零八人

（無錫通訊）本邑縣政府、前將全縣中醫姓名、呈送民政廳、請求發給開業執照、計第一批二十三人、第二批四十六人、第三批五十二人、第四批八十人、現悉以上中醫曾鍾鈺、唐一鳴、毛南松、曹椿年等二百零八人、業經民廳審查合格、發給證書及開業執照、昨由縣長令飭轉飭中醫公會具領、

錫瑞昌絲廠之糾紛

（無錫通訊）本邑周山浜瑞昌絲廠、平日工作時間、為上午五時起工、下午六時放工、每日工資大洋三

香港　廣州

天壽堂

海狗鞭健腎丸　治男子腎虧夜尿第一

姑嫂丸　治婦女經痛不育

中外各埠均有代理

上海代理處　唐拾義藥廠　濟華堂藥房　太和藥房　先施公司　大陸公司　公喜藥房

英租界二馬路　地址

大舞臺

記康　電話　九〇二〇〇（上樓）　九二〇二〇（下樓）

今夜准演全滬觀衆渴望已久的

二本西遊記

明天日戲預告

頭本西遊記

座價平民化

日戲價目　三樓　二樓　正廳

夜戲價目　三樓　二樓　正廳

教育

本市兒童 酬答美國兒童禮物
▼已由教局徵集計一萬份 ▼覆函亦已印就卽將寄美

美國世界兒童友誼會、爲聯絡世界兒童友誼起見、曾於去年寄贈大批美國畫件、當由教局分發本市各小學兒童、並徵集酬答禮物、計共一萬份、定本月底寄出、玆分誌如次、

酬答禮物 所有酬答美國兒童禮物、已由教局徵集一萬份、內有兒童晨報大上海建設特刊、俱刊銅版精印本市建設照片、又吾國風景照片、各小學兒童手製之工藝品、如毽子等、又總理遺像等、每件俱一萬份、另印給美國兒童覆函、用中英兩國文字分刊、封面有中美國旗、底面有本市兒童的領導者潘教育局長照片、印刷精美、各項禮物裝製亦頗精緻、

致美覆函 親愛的美國小朋友們、上年承你們寄下大函、並惠賜許多畫片、使我們看了貴國的名山勝水、不禁悠然神往、感謝之餘、忻喜莫名、我們的上海謬承世界各國、稱爲世界第四商埠、我們親愛的美國小朋友們、一定都在那裏思慕吧、現在我們把大概情形、述給你們聽聽、上海面積一千六百方里、人口三百餘萬、位在我國海岸線的中點、東濱黃海、北接長江、京滬滬杭甬等鐵路、互相連接、與世界各大商港、多有汽船往來、水陸交通、非常便利、以言風景、則有梵王渡花園、半淞園、頗具林木之勝、以言商場、則有南市閘北和租界、自從我們國民革命成功之後、政府鑒於商場距離海口(吳淞)太遠、商船出入、甚感不便、在民國二十年開始建築上海市中心區、實現我們理想中的大上海計劃、現在市政府及所屬衛生工務社會教育土地等局、已於民國二十三年遷入市中心區新屋辦公、所有市民住房和馬路、亦已次第築成、還有運動場、圖書館、學校等等、亦正鳩工庀材、積極建造、並在吳淞口、建築碼頭、以備各國商船運貨到埠、起卸便利、商場營業、以南京路一帶爲最盛、閘北次之、南市又次之、上海市人口三百餘萬、我們兒童約占全數十分之三、其中尚有未入學校的、因爲我國過去的小學制度、不像世界各國實行強迫制、但是今後也要逐漸改良、必使全國個個兒童、普遍入學而後已、至於小學課程除國語算術歷史地理自然衛生公民等以外、還有許多課外讀物、其中最使我們歡迎的、便是兒童晨報、此報圖畫文字各半、內容非常豐富、凡是有益兒童的材料、無不盡量載入、閱之不但使我們樂趣無窮、且於學業方面、也是得益良多、所以我們上海的小學生、差不多早已人手一份了、這次送給你們的兩份報紙、就是兒童晨報啊、我們說話說得太多了、你們看了不討厭嗎、但是我國有個先哲、名叫老聃、他有兩句名話、叫做「富者贈財、仁者贈言」、所以我們很希望你們、不遺在遠、常常通信、來指教我們、並望報告些好的消息給我們聽聽、這是我們很感謝的、最後我們再備了一些禮物、贈送給你們、因爲另外開了一個清單、這裏不再多說、至於毽子的製作和運用方法、我們已請兒童晨報特地出一期專號、附送給你們、你們一看就可以明白了、「千里送鵝毛、禮輕情義重」、請你們接受了我們這個誠意吧、再會了、祝你們愉快、中華民國上海市全體兒童鞠躬、

國際學術會議
本月份舉行者六起

國際各學術團體會議、於本月內舉行者、計有天文學會等六起、玆彙誌如下、

天文學會 國際天文學會第五次大會、決於本月中旬在法國巴黎地方舉行、我因天文學會及中央觀象台、已派定高均、潘璞二人參加赴法出席、携有論文多篇、預備宣讀、

森林大會 國際森林大會、於本月二十六日起在比京舉行、會期預定三天、地點在比京萬國博覽會、討論分四組、㊀森林技術問題、㊁森林保護及經營問題、㊂森林之行政及立法問題、㊃森林工藝問題、我國實業部特派皮作瓊參加、業已首途、

建築會議 房屋建築及市區計劃國際會議、本月下旬在英京倫敦舉行、業已函請我國政府派員參加、

律師協會 國際律師協會第六屆年會、於昨日起在比京不魯捨拉舉行、會期三天、七日閉幕、我國代表爲駐比淩其翰就近參加、上海律師公會並建議該會、於明年七屆大會在滬舉行、

土壤學會 第三屆國際土壤會議、將於七月三十日至八月七日在英國牛津大學開會、內分肥料學、土壤學、物理學、生物學、化學等五組討論、中國土壤研究所、及中央大學擬派專員赴英參加會議、

教育會議 國際家庭教育促進會、於七月三十一日至八月四日在比京舉行、討論國際家庭教育問題、同時舉行世界各國家庭刊物展覽會、我國女青年協會丁淑靜女士參加、丁已首途前往、

南中遷校聲中 校產發生糾紛

江蘇教育當局秉承省府之意、已決計將南京中學遷鎮、現在擬定借款二十餘萬元、從事在鎮江計劃建築校舍、擬將南京門吊橋八府塘南地高初中校地賣四十餘萬元、爲在鎮江建舍之用、南京中學之學生家屬及教育界人士、僉以南中歷史悠久、且江甯不能無一完全中學、多據理力爭、而京市各區區長徐蠡等並一致決議提出建議書、呈請市府並對外公開發表、頗有理由、原文錄下、

據聞省立南京中學有遷鎮之說、擬請咨行省府、於該校遷鎮時將所遺校址、由市接收、以便添辦學校案、(京市第二區區長徐蠡等提)「理由」查南京中學校址原係鍾山書院、爲全國四大書院之一、各省學子均得應試、其經費向由兩淮鹽署供給、非如夫子廟之尊經書院、專爲江甯一縣人士而設者可比、迨學校興立、將該院址舊改辦江南高等學校、招收學生、亦不限於一省、至於八府塘文正書院、其經費亦仰給於鹽署、均屬國有性質、洎至民國成立、省立四師、省立一中、分別借用、以沿革論、應由市府收回、其理由一也、查南京省立學校原設有省立四師、一中、一工、一農等校、南都既建、教育改制、僅存省立南京中學一所、本市以人口日增、失學子弟、比比皆是、雖經設立市中一校、仍有供不應求之苦、若南中遷校之說果成、則市府添設中校、尤爲需要、以事實論、應由市府收回續辦、其理由二也、當市府成立之初、省府曾擬將市內各省立教育機關、劃歸市有之議、嗣以市經費尚未穩定、故仍委託省府辦理、緣教育事業本屬無分畛域、現省方既擬將南中遷出市外、似宜重申前議、將校址交由市府接收、其理由三也、再查公共機關對於辦公處所、祇負保管之責、而無處理之權、況學校校址專爲造就人材而設、並非其他產業可比、如省方認爲省府產業、將其變賣、似與法理不合、自應由市府直接收回、其理由四也、總上四點、可知省立南京中學校址應由市政府收回、其理由至爲充分云云、(下略)

何炳松氏 昨日發表談話
▼詳談本人受任經過 ▼今後辦理暨大方針

國立暨南大學校長一職、已由中央任命何炳松氏繼任、本報記者昨特走訪何氏、承其發表談話如下、

本人自民五留美歸國、卽承蔡孑民先生介入北大及北高師、担任史學講席多年、直至民十一方因蔣夢麟先生等之敦促、南下辦理浙江一師、並參加籌辦浙大、當時頗以窮於應付爲苦、嗣承王雲五、朱經農兩位先生介入商務印書館、担任編譯工作、先後共十餘年、尚合個人志趣、以故近數年來、迭承楊端六、周鯁生、朱騮先諸先生見招、迄未應命、今春忝任中華學藝社理事長、籌劃社務、益覺汲深綆短、

近承教育部長王雪艇先生、暨各位校董、以暨南大學校長職務關係重要、必命本人承乏、本人始終以才學疏淺懇辭、迄未見允、同時上海市黨政當局、又復從旁敦勸、益令人無從推諉、

今明令既已發表、事關爲國效勞、且國立大學、關係民族文化甚鉅、自未便執意固辭、祗得遵照辦理、暫向商務印書館告退、以便勉力專任校長職務、

至校務改進問題、本人前曾請示中央、近復詳加考慮、深覺頭緒甚繁、例如課程問題、除需要根本整理、不再因人設課外、宜如何注重南洋師資之培養、與南洋商業之研究、以期實現暨大所負之特殊使命、又如財政問題、除當然絕對公開外、宜如何規畫合理之分配、以期全校各院部之研究工作、獲得平均之發展、又如圖書儀器等設備問題、除必需的部分急宜充實外、宜如何遵照部章、切實添置、使全校師生得有豐富之研究資料、又如海外文化事業問題、關係吾國將來向外發展甚大、又宜如何規畫各種研究之方式、對象及目的、切實進行、以期對於國家有所貢獻、又如附設二中學問題、學生以華僑子弟居多、宜如何注重現代國民訓練、以期無負其家長之委託、凡此種種、均非集合專家、從長計議不可、玆正着手研究、限期製成報告、擇要呈部核定施行、

至於全校學術研究空氣能之否造成、全校學生學業之能否猛進、全以教授之是否得人爲準、故全校教授人選問題關係最爲重大、本人對此、亦已愼重考慮、擬定名單呈部候核、一俟奉到指令、卽可正式致聘云云、

對同學會十項建議完全接受 國聞社云、國立暨南大學上海同學會、本其促進母校發展之宗旨、特派代表邱致中、許復、謝樸清、謝然謨、蔡次薛、李敬伯、李家麟等、於昨日午前十時、往見新任校長何炳松氏、建議改革校務十大意見、當由何氏出而延見、對所提各項建議、原則上完全接受、玆錄何氏之答復如下、㊀對於要求切實整頓課程、務使適合華僑教育、並提高學術空氣一點、完全接受、㊁聘請教員、請以學識深邃、著作豐富爲準繩、且大中學部之專任教員、應占全數三分之二、亦完全接受、㊂購置圖書儀器之經費、請規定爲全校經費十分之一以上、何氏願定爲百分之十五、㊃財政請實行預決算制、並每月公佈賬目一次、完全接受、㊄教職員請絕對保障其職務安全、並實行年功加俸制、何氏謂從今後起、當完全辦到、㊅提高行政效率、使各部門互相推動、完全接受、㊆速設工讀生額及免費生額、以培植貧寒同學、原則接受、以後或將多設獎學金、㊇年選優秀畢業同學、出洋深造一點、視將來經費情形而定、㊈切實保障在校服務同學之職務、並儘量任用及介紹新近畢業同學之工作一點、何氏謂原在校服務同學、如成績不十分惡劣者、當完全留任、新近畢業者盡可能任用與介紹、代表等卽將在校服務同學九十餘人名單一份、面呈何氏、㊉凡會考及格之附中畢業諸華僑同學、請免試升入大學部一點、容考慮後辦理云云、

市教局勒令 滬東商業職業學校停辦

上海市教育局以本市倍開爾路私立滬東商業職業學校、係張眞民等所創辦、去年七月、由陳驤接辦、開辦至今、迄未依法辦理立案手續、一切設施、不合規程、教員資格不合、學生僅十一人、內容腐敗已極、一年之中、校董會改組至七八次、校長亦更易至七八人、且曾非法出售遊藝券、視教育如兒戲、爲害社會、誠匪淺鮮、經該局派員查明、已勒令限於本學期終以前、結束停辦云、

市教局定期舉辦 第九屆小教登記
七月十日起報名三天

本市教局爲愼選小學師資起見、且以二十四年度卽將開始、各小學應聘任教員、特舉辦第九屆小學教員登記、玆聞定於七月十日起至十二日止報名三天、報名時、應塡登記表二張、繳驗畢業證書服務證書等件、並携帶最近本人二寸半身相片三張、本屆師範畢業生參加會考尚未領得畢業證書者、須繳驗學校證明書、手續不齊者、不予報名、十三日在南市公共體育場檢驗體格、十四日在九畝地市立萬竹小學考候口試、聞已經第八屆總登記及格者、本屆不必報名、又第四屆小學教員無試驗檢定及格已受體格檢查者、可免予檢驗云、

賈德懷君學成歸國
研究關稅頗具心德

現任鄂財廳長賈士毅公子賈德懷君、於二十二年夏赴美求學、入密昔根大學專攻政治經濟、于玆二載、得有經濟碩士學位、賈君對關稅問題、更研究精詳、著有專論、見地高超、玆已學成返國、定今日午後三時乘康脫羅素輪抵埠、船舶招商局北棧碼頭、賈君年方二十三歲、他日爲祖國財界造福、定卜無限、聞賈君親友已僱專輪前往吳淞口迎候云、

校訊

▼務本女中 市立務本女子中學爲本市歷史最悠久之女校、開辦以來、已有三十四載、近以校舍陳舊、地面狹小、翻造既有所不便、擴充勢有所不能、乃由該校校長閻振玉氏商請教育局、計劃遷地建舍、玆悉已蒙市政府及市教育局批准、擇定市中心區閘殷路旁購地五十餘畝、建築費三十五萬元、定下學期卽開始興工、以備寒假中遷入新舍、該校校長欲求新校舍建築及設備方面完全合於現代女子教育之理想起見、在本學期中偕同各主任分往全市著名各中學參觀、以資借鏡、並悉有該校師生及歷屆畢業校友、將組織籌募懷玖紀念堂委員會、擬在新舍地點、建築該校創辦人吳懷玖紀念堂一座、以爲校友集會及在校師生進德遊息之所、預計半年以後本市唯一之市立女子中學、美輪美奐、矗立於新市區中、而成爲全市女校之模楷云、又訊該校第一次招收新生、已定本月四五六日報名、七日起考試、至各級插班生、因已滿額、概不招收云、

▼肇和中學 本埠肇和中學創辦於民二十二年、創辦人多爲中央黨政要人、本市保安處處長楊虎氏、事實上負責特多、該校原爲紀念民四討袁之役、楊氏領率肇和軍艦發難之光榮的革命歷史而設、主旨在於培植有用青年、施以切實嚴格訓練、灌輸新時代之智識、故學費特別較普通學校減低、與各省立中學相等、兩載以還、學生人數激增、校務尤突飛猛進、上學期因校務人員未盡稱職、楊氏更毅然受校董會之推選而出長該校、半年來對於校務推進、不遺餘力、近更銳圖發展、以勞勃生路原校址處於工廠區域、影響學生身心之發展、特在徐家匯路九九〇號僧建新舍、男女生宿舍亦在動工建築、下季所聘教職員、多係專任、且爲國內外著名大學畢業、掌教國內各地中學有年、學識經驗均極豐富、新校址原爲某法國高級軍官別墅、建築壯麗、地址僻靜、適於求學、現已於七月三日全部遷入新校舍、定於七月十五日招考第一次新生、

▲培琰女學 本埠虹口海甯路同昌里、私立培琰女學、自招校長燕容女士創辦以來、六載於玆、銳意經營、成績卓著、玆悉該校定於本月六日下午一時至六時、七日上午九時至下午六時、舉行第十二屆成績展覽會、陳列各項成績、任人參觀云、

▲長橋小學 滬西長橋小學(松江縣立)設在距省立上海中學一里許之長橋鎮、校舍新建、三面環河、風景幽美、於月之二日上午九時、在大禮堂舉行第一屆畢業典禮、到有該校創辦人沈式寰先生家長、教職員及學生等四百餘人、由校長沈競權主席、來賓均有演說、下午一時開歡送留別會、並有餘興、至四時盡歡而散、

▲外國語及數學暑校 靜安寺路卡德路六十一號上海外國語及數學暑期學校、爲語文專家鄭魯遜·江磬·楊任天·吳慶昌博士等所創辦、教授多係各著名大學外國語教授、經呈准市教育局備案、已誌前報、該校英文科早已額滿、目下應各界之請求、添設一級、其他法德日俄意及數學等科、亦將額滿、連日前往報名繳費者、頗形踴躍、近又徇外埠學生之請、添設代辦膳宿、以資方便、該校創辦機關中外語文社、並擬於暑校開學後敦請某某等國大使講演、以廣學生見聞云、

▼來函照登 逕啓者、本會等發起夏令兒童健康營、本定七月三日舉行入營典禮、嗣臨時更改、未及舉行、相應函達、卽希查照、此致民報館教育欄主筆、中國防癆協會、七月五日、

中青游泳隊 水上游藝
▼今晚舉行節目十七次

中青游泳隊、定今晚七時半、在四川路中青游泳池、舉行水上遊藝大會、並有公開節目多種、但因中青游泳池地位狹小、爲防止擁擠起見、酌收門票小洋四角、另有滬上不甚經見之水球表演、記者特探誌各情如下、

今晚節目 ㊀五十碼自由式(公開)、㊁蘋果泳、㊂女子五十碼自由式(公開)、㊃二人三足泳、㊄百碼仰泳(公開)、㊅開倒車、㊆二百碼自由式(公開)、㊇水上拔河、㊈女子百碼俯泳(公開)、㊉瞎子盜鈴、⑪百碼俯泳(公開)、⑫朦燭泳、⑬男女接力、⑭花式跳水、⑮三式接力(已婚對未婚)、⑯連珠炮大鬧水晶宮、⑰水球(已婚對未婚)、

參加隊員 中青男女隊員、今晚參加者、除健將徐亨、已隨中華足球隊南征爪哇、不能參加外、餘有簡氏三兄弟庶、潔、明、及周瑞琴、余榮基、梁偉生、張榮光、施博根、何月殿、沈家怡、陸偉傑等、女隊員則有陳齊瑞、周秀玲、劉素嫻等、中青並希望凡國人之對游泳有經驗者、能報名加入、

水上遊藝 全部節目、頗饒興趣、除男女六項公開節目外、尚有十一項遊藝表演、如蘋果泳、二人三足泳、開倒車、水上拔河、瞎子盜鈴、連珠炮等項、均奇趣橫生、尤以男女接力、及已婚對未婚之正式接力、當可一新我人之眼界、最後之已婚對未婚水球比賽、不僅滬上所少見、卽國人習此者、亦不多云、

日網球選手 來華作友誼賽
平井等四人

日聯東京電五日、平井、林、倉光、藤井四網球選手、業於七月三日由神戶乘長江丸渡華轉戰、其日程如下、七日到天津、八日休息、九、十、十一之三日比賽、十二日休息、十三、十四兩日比賽、十七日離津、十八日到漢口、二十、二十一兩日比賽、念三日離漢、念五日到上海、以後在京滬舉行比賽、八月六日回國、到長崎後在九州各地比賽、八月底回神戶、

三足球隊友誼賽作罷

東華、青年、沙売爾三足球隊、曾約定舉行三角友誼比賽、作夏令中各隊員練習、不料天不作美、三場比賽、均被雨阻、看週日天色仍難放晴、故決將前約取消、不再比賽云、

最近一年來之出洋學生調查錄(二)

▲留美公費生計五十人

卡德路寰球中國學生會爲服務留學界唯一之機關、該會除幫助出洋學生辦理一切出國手續外、同時並注意調查統計工作、玆將該會編製之「最近一年之出洋學生調查錄」探抄如左、

姓名	籍	出身學校
朱頌偉	浙	浙江大學
馬祖同	粵	
喻錫璋	鄂	金陵大學
鄭潛	皖	交通大學
許傳經	皖	北洋工大
張家蔚	皖	金陵大學
賀治仁	贛	復旦大學
劉德潤	豫	北洋工大
李蔭松	豫	東南大學
周慶祥	贛	東南大學
金希武	遼	交通大學
楊西孟	川	北京大學
朱正元	蘇	東南大學
楊蔚	晉	金陵大學
曾昶成	蘇	中央航空
楊英庭	湘	中央航空
康代光	川	中央航空
溫步頤	粵	燕京大學
夏之驊	皖	清華大學
李鐘南	鄂	交通大學
涂元政	鄂	交通大學
胡曉園	皖	交通大學
殷之瀾	皖	交通大學
劉恢先	贛	交通大學
崔宗培	豫	交通大學
金寶楨	豫	交通大學
羅石卿	贛	復旦大學
劉金忠	黑	清華大學
劉昌合	蘇	中央大學
高鳳藻	甘	北平大學
曾友德	鄂	大同大學
吳有榮	蘇	中央大學
殷錫績	湘	中央航空
嚴守基	湘	中央航空
李元炯	川	中央航空
蕭之的	鄂	燕京大學
湯湘雨	湘	金陵大學
張光斗	蘇	交通大學
戴世光	鄂	清華大學
宋作楠	浙	南開大學
孫令衡	蘇	燕京大學
趙鑄	浙	清華大學
段兆麟	陝	
黃開祿	粵	清華大學
徐芝綸	蘇	交通大學
錢學森	浙	清華大學
殷宏章	貴	清華大學
楊紹震	蘇	清華大學
時鈞	蘇	交通大學
王洸年	蘇	

老牌品海
香烟
膾炙人口
四十餘年
CH-40

地址上海外灘九號總局
招商局
◀船期廣告▶
江華快輪 准於七月八日星期一晚開往漢口沿途各埠均靠
建國快輪 准於七月十日星期三晚開往漢口沿途各埠均靠 本輪電話八二一六〇
新江天快輪 准於七月六日星期六下午五時開往鎮海甯波普陀
海晏快輪 准於七月十日星期三晚開往溫州 本輪電話八三二六五
新豐快輪 七月六日星期六下午三時開往威海衛烟台天津
海亨快輪 准於七月六日星期六下午三時開往汕頭香港廣州
安興快輪 准於七月十三日星期六上午十時開往青島
泰順快輪 准於七月九日星期二上午六時開往烟台天津
遇順快輪 准於七月七日星期日下午三時開往福州廈門
公平快輪 准於七月十日星期三上午六時開往汕頭廣州
電話一一九八三一……九

久咳易成癆
多咳則傷肺日久易成癆因癆而致命者不可勝數惟查治癆必愈之藥迄今外國醫藥先進尚無發明現祇唐拾義醫師發明之久咳丸經驗數十年服後直接有革咳除痰之力間接有保肺防癆之功故得社會公認確爲根本治咳之特效藥患咳諸君一試便知(每瓶一元二角)上海廣西路角父子大藥廠世界各埠均有經售

歡迎日本旅行
日本山水風景夙著盛名有志旅行者請向本省駐滬辦事處外灘正金銀行樓上電話一〇五一二三號接洽可也
日本鐵道省觀光局啓

紗銷不振
實部限制紗花投機
本定七月一日實行現在醞釀中
紗廠業衰落實部積極進行救濟

實部鑒於我紗廠業衰落日甚、前曾會同財部及全國經濟委員會等、召開救濟紗業會議、決定救濟辦法、現正積極進行中、本市近來日貨存紗甚多、外銷不振、危機益深、實部擬定本月一日起、實行限制紗花投機、此事正在醞釀中、昨據記者向本市紗業界、探誌各情如次、

▲紗業益形衰落　本市紗業、因廠家經營之不善、以及紗賤花貴等原因、日就衰落、中外紗廠營業減工、已爲不可避免之事實、最近紗市因日紗存貨豐厚、而海外銷路無起色、益以銀根緊迫、不得不貶價脫售、因之頗形不振、日紗廠雖亦減工、但以彼資本之雄厚、經濟上技術上均遠駕乎華廠之上、在此紗業衰落聲中、尚能獲利、華廠勢難與之競爭、故我紗業危機、益形深刻、

▲實部實施救濟　實部以紗業衰落不堪、於上月在京召集財部及全國經濟委員會會商救濟紗業、至於救濟辦法、行政方面歸實業部、稅制方面歸財政部、技術方面歸全經會棉統會、對統一管理、改良技術、嚴定價格、均有規定、此外尚擬舉辦一種標準紗廠、以爲改善紗廠之準則、現正由各機關、會同呈請主管長官積極籌備、以便實施救濟、

▲限制紗花投機　實部以紗市不振、限制一般紗花投機、定七月一日實行、關於紗花之實質、在紗布交易所營業細則規定棉紗一百包、應收證金八百元、棉花一百担收證金四百元、經紀人對於所中向均照章繳納、但於客方爲拉攏起見、大都減收、實部爲限制投機、會令該所經紀人對客戶應一律照章收取證金、但經紀人方面、以實行之後、交易恐益清淡、一度集議應付方針、此事現正醞釀中云、

褚民誼談
汪院長病漸良好
但危險時期仍未過去
熱退後尚須四週療治

記者頃晤行政院秘書長褚民誼氏、叩以汪院長病狀、據談、汪院長是期一（一日）晨到滬、因膽部劇痛不能起床、在眞茹下車時、即用紅十字車直入諾爾醫院、醫囑須絕對靜養、始能療治有效、故連日均拒見賓客、本人（褚氏自稱按褚亦爲醫生）今午偕同諾爾醫生赴院探視、見汪院長時、恐勞院長精神、並未談話、汪院長所臥之床、係用木頭墊起、床尾比床頭約高五六寸、據諾爾醫生云、此係使肝不致下壓膽囊、俾膽管中膽液易於流通、本人辭出後、諾爾醫生復謂、院長膽囊仍發炎、熱度尚在三十八度左右、是否會成膽囊膿瘍、尚未可知、現正極力設法、希望避免割治、照連日醫治情形、經過較好、但危險時期仍未過去、最要注意者、即使熱度已退、險期過後、仍須四星期之嚴格療治、因膽部所患病源未去、且尚有糖尿腸胃等病、情形複雜、必須從根本治療也、

時人行蹤

行政院長汪精衞氏、自於日前由京滬滬、入諾爾醫院就診膽病以來、迄將一週、連日京中各要人紛紛滬滬、赴院探視、各地軍政長官、亦均馳電慰問、行政院副院長兼財政部長孔祥熙氏、曾於昨日上午十時、驅車前往諾爾醫院、探視汪氏病狀、並對中樞政院、有所商談、歷時四十分鐘始行辭出、轉往中央銀行辦公、

▲褚民誼　行政院秘書長褚民誼氏、於昨晨七時一刻、由京乘坐夜快車抵滬、即赴中法工校處理校務、下午赴諾爾醫院探視汪院長之疾、並將行政院政務酌量加以報告云、

▲張惠長　新任駐古巴公使張惠長、自膺新命後、僕僕京滬間、積極籌備赴任、茲於昨晨七時一刻、由京乘車返滬、下車後、即逕返愚園路私邸休息、旋出外訪友、聞張氏業已領得赴任國書、定本月中出國赴任云、

▲張貞　中央執行委員張貞氏、搭前日夜快車由京來滬、於昨到達後、即赴旅次稍息、至十時許、驅車赴蓬萊路市公安局訪晤蔡勁軍局長、至十一時半始行辭出、據張氏云、此次來滬、純係訪晤友好及遊覽性質、並無其他任務、約留五六日、即晉京云、

▲薛壽萱　無錫絲業鉅子、永泰絲廠經理薛壽萱、於本年二月間、赴美考察絲業產銷情形、以謀推銷華絲、並順道往英德等國調查絲業現狀、業已於本月二日、由美抵滬上、薛氏在滬逗留二日、因錫廠事務亟待料理、於昨晨搭車返錫、薛此次考察、對各國絲業進展現狀、實地調查、所獲材料極多、美國方面、生絲需要情形、較以前不同、襪、廠機械改用三梭式、絲等級以八十五及八十七分爲最合用、華絲在美因受日絲傾銷影響、推銷頗不易、但一部份廠家、仍需用華絲、如我能改良絲質、減輕成本、華絲在美尚可佔一席地、薛返錫後、對絲廠將予以改進、對推銷華絲、亦擬努力進行云、

傅汝霖
談長江防水工作

連日長江各段水位高漲、形勢頗嚴重、記者爲明瞭眞相起見、昨往訪揚子江水利委員會委員長傅汝霖氏於旅邸、據談關於揚子江防汛修堤工作、在去歲全國經濟委員會歸併全國水利機關時、曾規定由沿江各省市、自行籌劃但防汛工作、極關重要、在省與省之間、應如何聯絡、應如何分段合作、堤岸應如何加高培厚、中央爲統籌全局起見、在兩月以前、揚子江水利會曾召集沿江各省市負水利責任之當局、開防汛會議、於防汛工作均有詳密討論、如修堤工作、在沿江各省市應如何負責進行、欵項應如何籌副、於開會時、分別討論近月來、揚子江水位高漲、由揚子江水委會通告沿江各省市特爲注意、今江水既繼續高漲、政府自極爲注意、揚子江水委會、當派朱工程師及工程員、分赴各口岸、切實視察、督促沿江各省市水利人員、積極進行、俾水患不致釀成云云、

百齡機補力
面面俱到

男子服之　補血生精　奇效立見
婦女服之　調經補血　維持康健
老人服之　氣血兼補　心腎交暢
幼童服之　聰明益智　助長發育

大瓶二元小瓶一元各埠各大藥房各大商舖均有出售

九福公司發行　上海白克路二五〇號

長江各埠水漲
輪公司注意棧貨
▲聯合聲明請貨主自行設法

國營招商、民營三北、寧紹、英商太古、怡和、日商日清等六公司長江線同盟合作、公攤水腳、一切手續將竣、定八日實行、今因長江水漲、昨特聯合聲明云、茲因江水暴漲、長江湖南及沿湖各埠、均有水災之虞、所有堆存該埠各輪船公司棧房之貨、務請各貨主自行設法、以保安全、否則如有損失、各輪船公司、不能負責、再各輪船公司、爲保全貨物起見、如將該貨遷移、比項責任、仍屬諸貨主、所有費用、將來於出貨時、向提貨人收取、特此聲明、

錫滬路限期完竣
八月一日正式通車
全線票價業經公司規定
招用司機定期舉行考試

錫滬公路全部工程、現由蘇省府限於七月十五日前完竣、於八月一日正式通車、記者採誌各情如下、

全路工程　限期完竣

錫滬公路爲江南交通第一大幹線、全程長一百四十餘公里、自於去年四月間由江蘇建設廳公路管理處、督工興築以來、原定於本年三月間完成、旋因趕建不及、以致迄未完工、茲江蘇省建設廳、以是項工程、不容再緩、現日夜督工趕建、昨並通知錫滬長途汽車公司、全部工程、決限於七月十五日前一律完竣、

八月一日　正式通車

錫滬長途汽車公司、接奉建設廳通知後、業已積極籌備通車、所需車輛、均已裝配就緒、沿途車站、除上海總站不及如期完竣、另建臨時車站外、此外經過各鄉市車站、均限於七月十五日前完工、記者昨晤該公司車務處主任吳仲裔、據謂本公司董事會議決、限於八月一日正式通車、關於蘇常支線、亦同時實行通車、不致再有延期云、

經過市鎮　規定票價

自上海至無錫、共計二十四市鎮、計有上海、綠楊、南翔、馬陵、石岡門、嘉定、外岡、葛隆鎮、新豐、太倉、雙鳳、直塘、窰鎮、支塘、白茆、古里村、東湖、東港、常熟、練塘、羊尖、安鎮、東亭、無錫、周山浜等、其票價業經公司規定、上海至無錫爲一百四十公里、每公里銀三分、計四元二角、在開幕期間減收八折、計洋三元三角六分、其次類推、並有蘇常支線計經過常熟、莫城、辛莊、吳塔、界涇、洞涇、塘盧口、陸蕩、蘇州等九市鎮、其票價爲全程九角四分、

招用司機　定期考試

錫滬長途汽車公司、以通車在即、故已於七月一日起、暫先招考司機六十名、連日前往北京路六六六號二樓該公司籌備處報名、爲數極爲擁擠、現該公司決定期十六日至二十日止、每日上午八時至十二時、下午二時至四時、假龍華路日暉橋南洋中學舉行考試云、

駐紐約總領事
葉可樑談僑胞近況

我駐紐約總領事葉可樑、頃奉外部令召返國述職、並將調任他處服務、茲葉已返國來滬、下榻新亞、定下週晉京向外部報告、昨記者訪晤葉氏於旅次、據談旅美華僑近況甚詳、分誌如次、

▲僑胞統計　目前華僑之居留美國者、據去年總領事館之統計、約有八萬人、人數分配、以紐約爲最多、約有三萬五千名、芝加哥次之、約二萬一千人、舊金山約五千人、其他各埠合計共約二萬餘人、華僑之在美者、因世界經濟恐慌之襲擊、大半失業、因美國工廠、非加入工黨者不可加入、即非白種人、概不能加入、故華僑多受僱於餐館及洗衣作、目前失業人數、佔總數百分之四十、

▲商務近況　關於商務近況、中國過去輸美之商品、如桐油絲茶地氈等等、現絲市爲日本所奪、日見衰落、雖然尚有一部份絲、仍爲美國所歡迎、蓋中國絲有韌性、爲日絲所不及、但成本昂貴、因我用手工、日用機器爲之、且隨時改良、我絲如能從事改良、急起直追、仍有挽回之希望、桐油一項、美國過去全恃我國輸入、供給工業之用、因近年美國在適於種植桐樹之南部各省、種有三省、現已五年、聞頗具成績、再過五年、（十年桐）即可製油、斯時吾國桐油輸美、將受極大之打擊、

▲下週入京　中美兩國政府、及僑民感情、向稱敦睦、最近美國爲實施銀政策、雖有不利於我處、但此爲彼國之自衞政策、非有意使中國蒙不利、現銀價已上升至一盎斯、由六元三升至七元七、未來仍在上升中、羅斯福之復興運動、在銀政策輔佐推進中、農產已能提高售價、其他產品、亦均狂跌、故不景氣仍籠罩全美、而我僑胞因蒙此種影響、而失業者亦日衆、我國產品之運美、亦因成本過高、不能推銷云、最後葉氏語記者、定下週入京、向外部報告云、

紫光麥精魚肝油
優待試服

本埠白克路派克路口一百五十號九福公司所出紫光麥精魚肝油、重量功效、定價低廉、爲其他同類品所不及、茲爲答謝各界愛護、特推廣試服優待券、每日登報公佈、凡剪下此券、於購買時、可享受特別優待、

紫光麥精魚肝油　試服優待券

憑券向上海白克路派克路口一百五十號九福公司購買、每瓶二元、每券祇收一元四角、外埠以郵寄、每瓶另加郵費三角五分、（一六磅裝每瓶二角、磅裝每瓶三角五分）

錢業監理會
審查各莊資產負債

財政部於六月三日、訓令上海市錢業同業公會、發借金融公債二千五百萬元、並令「各莊資產負債情形、每七日造報委員會查核」等語、現錢業同業公會會員各匯劃錢莊、均遵照此項令文、於每星期五、財政部上海錢業監理委員會常會時、均填具資產負債表、送請該會審查、昨日下午二時、監理委員會、開第四次常會、到者徐堪、杜月笙、王曉籟、顧貽穀、胡梅庵、史久鰲、徐寄廎、王子嵩、秦潤卿等、由徐堪主席、對各莊資產負債情形、及抵借押欵之抵押品類、有所審查、並規定於必要時、每星期二加開常會一次云、

上半年總結賬後
各銀行盈餘續報
蘇農行業務極發達

本市銀行業同業公會各會員銀行、於六月三十日舉行上半年總結賬後、所有盈虧情形、除中國交通等一部份銀行已有盈餘報告發表外、其餘如金城等銀行或因總行遠在北平、或以賬目尚未結出、未據報告、茲將上海等各行昨日向公會報告者續誌如下、上海商業儲蓄銀行盈餘三十五萬、中南銀行盈餘三十萬元、東萊銀行盈餘十二萬六千元、國華銀行盈餘十四萬五千元、江蘇銀行盈餘五萬元、聚興誠銀行盈餘十萬元、江浙銀行盈餘八萬元、永亨銀行盈餘三萬元、勸工銀行盈餘五萬元、

江蘇省農民銀行、素以救濟農村爲旨、本年上期決算計盈餘十七萬三千三百十元、超過該行歷年上期決算盈餘紀錄、又查該行本年倉庫係押一項、已達五百萬元、青苗放欵亦達四百萬元、均係以極低利之資金或實物貸放於一般農民、裨益農村、實非淺鮮、

青陽港
並蒂蓮盛放在即

京滬滬杭甬鐵路管理局所闢之青陽港鐵路花園飯店、中有池水一泓、去夏曾發現其中產有名貴之並蒂蓮、今年入夏以來、該地池荷又已零星滿汀、綠葉照水、據悉此項並蒂蓮之第一期呈露各苞、刻已舒放、不久即屆盛開、該處之並蒂蓮、與正儀顧園之天竺名種、同具特點、超越凡卉、其中三四花共著一蒂者、爲數頗多、且瓣色紫白纈紛、麗容奪目、頗具奇觀、聞該店爲謀從容應接大批遊客前往觀覽起見、已將餐點膳宿、以及一切娛樂用品、準備充足、預料日內滬上人士到青陽港觀賞奇蓮者、裙屐翩躚、絡繹於道、必有一番盛況也、

旅日被逐僑胞
六十六批昨到滬
潘金木等共二十五人

旅日被逐僑胞第六十六批潘金木、應旺富、吳文元、張仕茂、吳進發、朱振昌、葉宗其、吳因堂、陳蓮興、詹理康、黃文發、趙崇淦、（以上均浙江永嘉人）林瑞美、王春齊、（浙江青田人）伍廉合、（廣東人）呂廣發、（山東人）等十六人、於昨日下午四時、乘日船六甲丸抵滬、分寓十六浦老公信、新公信、脫來、等三客棧、據該僑胞語記者、此次被逐返國者、共有二十五人、除以上十六人外、其餘九人爲福建及寧波等籍、彼等滬上各有親屬、故登岸後即投奔他處、現吾等半數返籍、半數擬入僑樂村作工云、

援助旅還華僑
聯合會今日開常會

上海各團體援助旅還華僑聯合會、定於今日下午二時、舉行第五次常務委員會議、討論推派人員分赴粵港請求嚴禁運米、並報告滬市接洽抵制運米經過、聞港粵等地現仍有大宗運米進口、非徹底禁絕、不足以促國覺悟云、

本市高普檢考
錄取名單昨揭曉
▲計高等五九八普通十八人

本市高等普通檢字兩種考試、所有成績業經分別評定、計各科完全及格者高等第一種十名、第二種一名、第三種三名、普通第一種一名、第二種一名、又科別及格者、高等共五十九名、普通共十八名、已呈報考選委員會轉呈考試院備案、所有全部及格證書及科別及格證明書俟填就後再行通知、

▲高等檢考　全部及格者、第一種、陶元琳、陳主懋、賈平治、林泉、王文彬、陳康民、王丹岑、薛可佳、顧凌雲、段炳淦、以上十名、第二種郭則清、以上一名、第三種、郁漢良、楊定、姚王韻、以上一名、科別及格者（國文）第一種、吳永清以上一人、第二種周栩、莫季謙、徐光以上三人、第三種王光泰、穆暄、吳鳳儀、郭崇以上四人、（比較憲法）第一種崔觀鑫、趙天樂、王士緯、宓汝祥、孫宏樸、宋明遠、饒可將、應元彬、邵岱、張堯傳、印璽、金省之、吳宇陽、陶欣、楊伴農、錢慶纛、以上十六人、（政治學）第一種王蓮魂、崔觀鑫、李良弼、趙天樂、孫宏樸、饒可將、邵岱、張堯傳、印璽、陳演同、陶欣、錢慶纛、以上十二人、第二種程孟明、黃澄云、卓樂行、吳人傑、秦達誠、楊少堂、劉祖侒徐光以上八人、（經濟學）第一種胡燮儒、崔觀鑫、吳永清、趙天樂、孫宏樸、宋明遠、饒可將、張堯傳、陶欣、袁紫綸、高子謙、錢儀纛、管同晉、王國樑、吳宇陽、以上十四人、（行政法）第一種崔觀鑫、吳永清、趙天樂、宓汝祥、宋明遠、饒可將、應元彬、邵岱、張堯傳、印璽、徐國樑、陳演同、陸冰清、金省之、管同晉、王國樑、吳宇錫、陶欣、楊伴農、高子謙、錢慶纛、以上二十一人、（中外歷史）第一種孫宏樸、饒可將、邵岱、潘覺民、以上四人、第二種周栩　郁廷賓、趙章、卓樂行、杜堅忍、胡展緒、錢德新、以上七人、第三種王在源、顧宗騫、郭崇以上三人、（中外地理）第一種孫宏樸、邵岱、張堯傳、徐國棟、王國樑、陶欣、高子謙、錢慶纛、以上八人、第二種黃澄之、郁廷賓、趙章卓樂行、戴耕羿、陳周屏、秦達誠、楊少堂、莫季謙、以上九人、第三種穆暄、吳鳳儀、顧宗騫、邀崇項、元文、王在源、以上六人（民法）第二種程孟明、周相、黃澄之、郁延賓、趙章杜堅忍、秦達誠、楊少堂、張旦平、以上九人、（刑法）第二種、程孟明、黃澄之、郁延賓、朱塈、劉祖侒、張旦平、趙章卓樂行、朱子席、潘莘柏、吳人傑、劉輯五、秦達誠、楊少堂、胡展緒、以上十五人、（教育原理）第三種顧宗騫以上一人、（教育史）第三種石昭明、王在源、顧翰芳、顧宗騫、第元文、以上五人（教育行政）第三種石昭明、吳鳳儀、顧宗騫、以上三人、

▲普通檢考　全部及格者第一種吳絡、以上一人、第二種崔中石、以上一人、科別及格者（國文）第一種沈鶩、倪本岡、潘宓琴、施錦心、傅家和、以上五人、第二種李錕培、以上一人、（中外歷史）第一種孫弼倫、周明教、潘宓琴、黃熙清、趙仰文、王治平、施錫心、程士敏、王一棠、傅家和以上十人、（中外地理）第一種周明教、潘宓琴、黃熙清、應元彰、談仁伯、程士敏、傅家和以上七人、（法制經濟大意）第一種孫弼倫、潘宓琴、黃熙清、趙仰文、應元彰、談仁伯、王一棠、傅家和、以上八人、（倫理大意）第一種孫弼倫以上一人、（數學）第二種會世聰、李錕培以上二人、（化學）第二種章丕淦、會世聰、李錕培以上三人、（博學）第二種胡祖南以上一人、

市公用局交涉滬西滬北
越界築路區域電話加價
自應先經本市政府之許可
否則區域內電話不得加價

上海電話公司電話加價、引起各界反對甚烈、現聞商界方面已由上海市商會呈請市政府轉飭公用局交涉、予以制止、記者以此事關係重要、曾赴公用局探詢一切、承告以上海電話公司此次電話加價、在二特區方面已由公共租界法租界當局聘專家審議、希望有一種公平解決、惟滬西滬北兩越界築路區域、其主權屬於本市政府、該公司在該項區域內所裝設之電話、如須加價、自應先經本市政府之許可、否則所有前項區域內之用戶電話、一概不得加價、案經由局致函該公司令其照辦、

一區黨部建議取締
採華僑兩字題店名
僑字意義係指旅外而言
本國境內用之殊覺不妥

一區黨部昨呈市黨部文云、竊據二十七分部呈稱、查本市各商店、題用名稱、往往採取「華僑」兩字爲號、例如華僑飯店、華僑浴室、「華僑商店」等、肆略之下、令人幾疑上海非係我國國土、再查「僑字意義」、本指旅居國外者之通稱、對之如英美法人民旅居我國者、亦稱「美僑」「法僑」、僑吾國人民在國外設立商店、以「華僑」二字爲名則當、茲該商店等設於本國境內、用之殊覺不妥、非僅有礙觀瞻、抑且貽譏鄰邦、考察其他國內絕無此種不倫不類之名稱、該商店等僅圖取名詭奇、而不顧國族基本、實有取締之必要、仰請嚴令限期更換而重觀瞻云云、市黨部據呈後、認爲該項建議、頗有見地、決函社會局核辦云、

學生國貨年會
第一次徵求將結束

▲經各校要求下學期再繼續　本市學生國貨年推行聯合會自開始徵求會員以來、經各校隊長之努力、成績特異、現第一次徵求已屆規定結束時期、各隊長之徵求成績、待各項手續結束後、即可公佈、惟此次徵求時間、因距離各校假期太促、致未能充分徵求、因此有多數學校要求下學期繼續徵求、俾獲宏效、現該會衛大學如大夏光華聖約翰震旦滬江復旦上海醫學院等、中學如東亞體專中國女子體專同德助產慈航助產慈航東亞師範美術專校新陸師範吳淞商船道一殺本中西啓明培成肇美崇德坤範江蘇民立青年惠靈滬寧復旦附中復旦附中滬北育材震旦滬粵蔡南洋神文成美同義光華附中滬東建國暨益國光等、小學如華且林蔭齊魯位育三益華民智仁尚才國粹光滬南德中正通惠敦仁華南愛羣附小神文附小天德勤德育才務實立人大公江灣羣益眞元高昌書業崇德上海中學實驗小學等之請、決在下屆始業時繼續、標悉該會於工商界及各團體之徵求、擬日內即將開始、故近日該會幹事部工作異常忙碌、各項關於第二次工商界團體等之徵求手續、及第一次徵求之結束手續、均忙於辦理、以便彙編徵求成績總報告云、

記者公會
昨開執監聯席會議
通過各科幹事

上海市新聞記者公會、昨日（五日）下午五時在大陸商場六三〇號會所、召開第二次執監委員聯席會議、到馬崇淦蔣宗道、吳中一葉如音陳達哉江紅蕉蔣湘青蔣宗衍、杜剛杭石君余空我錢滄碩任顯羣陳東白孫道勝嚴獨鶴金華亭徐恥痕瞿紹伊夏開明（蔣湘青代）趙君豪（余空我代）、公推杭石君主席、吳中一紀錄、首由孫委員道勝報告接收記者俱樂部情形、繼討論發刊會報案、議決交文書事務兩科研究提出討論、次通過各科幹事如下、㈠文書科陳逸峯吳東、㈡組織科周冀成張夢熊、㈢事務科徐恥痕楊玉成、㈣交際科陸光杰方劍雲、㈤游藝科朱銘新張常人、

海員特別黨部
繼續調解航商減薪

關於航商減薪問題發生後、海員社團如益盈總社均益南社中國輪機員聯合總會北理貨俱樂部中國船舶無線電員公會南均安水手公所北均安水手聯善會、太古海員匠會中國駕駛員聯合會等、一致反對、紛向中華海員特別黨部請求援助、向航商嚴重交涉、一面分別自動開會發表宣言、如不達到航商收回成議、決不干休、黨部方面以茲事重大、如聽其各自爲政、單獨行動、難免不受外人利用、非但與交涉無益、且恐擴大事態、爲統一步驟便利交涉起見、特於昨日下午二時召集所有關於本案之海員社團代表到會談話、報告最近交涉經過、並約束其以後之行動、各該社團代表一致遵示接受、同時對於航商答覆黨部之修正減薪辦法、不予接受、決定仍請黨部再向航商交涉、聞黨部方面今晨將再派幹員前往調解、務期獲得圓滿結果云、

接收中法儲蓄會後
中央信託局即開業
滬分會接收事宜昨晚辦竣
即開始審查資產負債數目

停止收付

中法儲蓄會奉財政部令、將甲乙兩部資產負債全部、交中央銀行信託局接收辦理後、該會前日起已暫停收付、辦理移交、俟接收完竣、信託局即開業、茲誌詳情如下、

分別接收

該會北平總會、暨天津、上海、杭州、汕頭、南京、漢口、廣州、廈門、安慶、長沙等處分會、以及煙台、龍口、青島、濟南、鄭州、南昌、成都、開封、蘇州、嘉興、海門、鎮江、紹興、無錫、常州、東台、鎮海、綏遠等處支會、前日起奉總會令、一律暫行停止收付、趕辦結束、同時中央銀行奉令後、除上海分會由信託局籌備處接收外、其餘各地、已令中央銀行各地分行接收、

審查中法　資產負債

中央銀行信託局籌備處、前日派員會上海分會後、昨晨九時、再派陳韜綏、王逸軒、陳長津等四人、繼續辦理接收、於昨晚完竣、聞信託局決俟北平總會暨各地分支會全接收後、即開始審查中法資產負債狀況、如果負債超過資產、則仍由該會現任董事監察人員全責、

中央信託　局即開業

記者昨向該會探悉財政部訓令所爲甲種普通儲蓄部、乙種即有獎儲蓄部、令中法儲蓄會甲乙兩部、歸中央銀行信託局接替、俟移交完竣、即照常辦理、不再用中法儲蓄會名義、至於信託局決俟接收審查完竣、即開業、一切均已準備就緒、聞總經理等均已內定、至於開業日期、約在下星期內云、

有獎儲蓄　結束辦法

中法儲蓄會將甲乙兩部儲蓄、交中央銀行信託局後、其有獎儲蓄、如何辦理結束、今財政部已草擬具體辦法、俟決定後即實行、查中法有獎儲蓄、發行會單號碼至二萬三千一百零九號、除滿期退會及移存等之空號外、至今年五月十五日截止、參加開獎號碼、實計一萬五千四百五十二個、收欵總額爲二十三萬一千七百八十元、

金融裁兵
兩公債昨還本抽籤
共抽十八支還本一百八十六萬
金融十五日裁兵本月底起付款

民國念年金融短期公債第十四次、民國十八年裁兵公債第二十次還本抽籤、於昨晨十時、在銀行公會舉行、財部蔣司長、特來滬主持、兩種共抽籤十八支、還本一百八十六萬元、自本月十五及三十一日起支付、茲將各情誌後、

▲監視代表　兩種公債還本抽籤、在香港路銀行公會五樓議事室舉行、到監視代表市政府陳樹屏、江海關總稅務司署葛敦諾、錢業公會秦潤卿、市銀行公會朱啓宗林啓悔、黃美釗、招待員諶實玲、趙灃健、陳堅、徐卸政等三十餘人、

▲主席報告　行禮如儀、首由主席蔣司長報告云、今日爲民國念年金融短期公債第十四次還本、及民國十八年裁兵公債第二十次還本抽籤之期、承諸君蒞場參觀、不勝欣幸之至、查念年金融短期公債發行總額爲八千萬元、除第一次至第十三次本銀、業已抽還外、此次係抽還第十四次本銀、計抽籤十七支、每支八萬元共本銀一百三十六萬元、適合該項公債發行總額千分之十七、故抽籤辦法須採用末尾號碼三字相同者、爲中籤債票、民國十八年裁兵公債發行總額爲五千萬元除第一次至第十九次本銀、業已抽還外此次係抽還第念次本銀、計抽籤一支共本銀五十萬元、適合該項公債發行總額百分之一、故抽籤辦法須採用末尾號碼二字相同者、爲中籤債票、前項二種中籤債票、金融短期公債、定於本月三十一日起、二十年裁兵公債、定於本月十五日起、由中央中國交通三銀行、連同到期利息、一併付款、無論何地、一律支付國幣、請監視員查驗籤支及籤底簿、以便執行抽籤、

▲中籤號碼　繼即執行抽籤、抽中各籤號碼如下、㈠金融短期公債計十七支、爲第〇三三號、第一九七號、第二四四號、第二一七號、第三七九號、第三二六號、第四九九號、第四一二號、第五九四號、第五二九號、第六八七號、第六八〇號、第七七三號、第七四三號、第八六九號、第八八九號、第九六九號、㈡裁兵公債一支、爲第七〇號、

福慧銀號
昨被第二特院查封
原因是被控欠租
同時被控告詐欺

法租界八仙橋福慧銀號、開業行將二載、昨日被第二特區法院查封、據滬光社記者採悉、福慧銀號被查封之主因、是欠蔭記地產公司房租、被控於第二特院、經判決償還、延不執行、故法院依法飭派執達員於昨日查封、又悉方浜路四九九號大成布號主李錫卿、前延律師控告福慧銀號經理夏桂章詐欺罪於第二特院、謂該銀號濫發莊票、詐騙財物、案經一度審理、因夏桂章交保出外候訊、昨屆續審之期、夏桂章又避不到案、同時又增加原告丁信之、常推事諭候併案審理、

吳市長為推行識字教育告市民
對市民及担任識教者致其誠摯熱切的期望

上海市政府既定本年度為社會建設年、又深信識字教育、是復興民族、充實國力、建設社會的起點、所以毅然要從今年七月一日起、期以一年之力、來普遍推行本市識字教育、使本市五十萬文盲、都有受教識字的機會、以直接提高他們的智能、間接充實民族爭存的實力、同時復本着快幹實幹的精神、自識字教育委員會成立以來、已將各種籌備的工作、如調查文盲、劃分教區、編印課本、訓練教員等等、都已於六月底前籌備就緒、并自七月一日起正式開學、我曾說過、念四年七月一日是本市教育史上最有意義而最足紀念的一天、茲值開課伊始、爰再為我全市市民以及担任識字教育工作的教員、一布我的感想、并致其誠摯熱切的期望、

▲所望於不識字的市民者 本市實施識字教育唯一重要的對象、當然是不識字的市民、我們所以要強迫推行識字教育、並不是來干涉你們的自由、實在是為盡現代政府所應盡的義務、換句話說、這全是為你們自己切身的利益、而此次識字教育運動、尤為你們最難得而不可錯過的機會、一般人直覺的感於平民生計的困難、因而懷疑於識字教育的需要、殊不知識字教育的最大功能、就在增益平民的智識的能力、却正為解除他們生計困難、提高他們生活水準的根本有效辦法、

▲所望於已識字的市民者 識字教育運動的對象、固為不識字的市民、而推行識字教育却又是我們已識字者所應共負的責任、已欲立而立人、已欲達而達人、在社會的聯帶責任上、大多數平民生活的安定與否、健全與否、非但與我們有密切的關係、並且是我們所應共同注意的問題、現在中國的問題、如果從其最內層加以透視、實在惟有提高多數國民的智識能力、方能培養國家的元氣、啓發社會的生力、推助各業的發展、改善國民的生計、提高民族的地位、所以我屢次說、識字教育、是救國建國的基本工作、在這一個重要意義上、我更要熱切的希望本市已識字的市民、不要袖手旁觀、應當奮勇的鼓起救民救國的熱情、就其力之所及的來負起這一個救國建國的重任、

▲所望於全體識字教員者 負本市推行識字教育直接責任的當然是全體的識字教員、所以本市識字教育運動之成敗、或成績的優劣、其關鍵當然會繫乎全體識字教員之能否切實努力、因為如此我們除嚴加考選外、並已先期加以訓練、希望全體教員、不要忘記我們訓練的目的、不要忘記你們所負的使命、你們之來、不是為地位、不是為酬報、換句話說、不是為權利、而是為服務、為盡責、為救民為救國、人生當以服務為目的、我們應當立志做大事、識字教育、既是救國建國的基本工作、則諸君所負的使命、實在非常偉大、而未可妄自菲薄、希望大家念民生之疾苦、國運之艱危、一致的本着立己立人達己達人、救已救國的動向與目的、本着精誠無間循循善誘誨人不倦的精神與毅力、來完成這一個最切實而最基本的救國建國的大業、

七百餘處識字學校市黨部督促先後成立者、八誌如下

校名及設立者	校址	教員	學生人數	指導人
第四十二校二區水電工會	魯班路大達里二十三號	杜德元	九二人	李維熊
第二百另八校一區造船工會	新普堂水電工會	王行安	七三人	李維熊
第一百另七校京滬蘇民營汽造汽車公司聯益會	周家渡西村一百念五號	鍾子瑜	八〇人	陸蔭初
第一百十二校熱水店業公會	舊倉街一百四十一號	陳一飛	六六人	張漢雲
第一百十八校塘裏勵志社	高郎橋張家宅念五號	陳悅庭 施禮庵	一二〇人	吳迪
第二百二十一校洋涇區同義施村會	穎義渡警局路一百另四號	莊榮華	七〇人	張昇
第二百四十一校中國勞働協會	梅家弄	盧健	一三三人	戴有恆
第二百七十三校蔴菲什貨業公會	嬰鹿路	符可銘	五二人	趙爾昌
第一百七十二校化粧品業公	方斜路明月坊	馬濟生 葉守定	五三人	趙爾昌
第三百六十五校鮮鷄業公會	老龍華百步橋	王寶禮	一三二人	趙爾昌
第四百五十九校銀耳業公會	大通路斯文里一百五七號	陳稼清	六〇人	趙爾昌
第四百十校民立中學生自治會	文廟路	李合邇 華曼倩	一二四人	童慕葛

中國酒精廠競銷糾紛
部勸同業自行協商

本市機製國貨工廠聯合會、以中國酒精廠狂跌售價、陷害同業、呈請中央民運會實業部請求制止、原文云、中國國民黨中央執行委員會民衆運動指導委員國民政府實業部鈞鑒、頃據美龍酒精廠中華酒精廠夏光酒精廠等聯名函稱、查酒精向屬舶來品、自民國十三年美龍酒精廠、開始製造、始有國貨、然亦僅製少數、供自用而已、直自廿二年冬、始擴大製造、每日可出酒精一千五百加侖、而中華酒精廠亦於同年成立、每日可出酒精六百加侖、夏光酒精廠於廿三年春成立、每日可出酒精三百至四百加侖、原料均採用國內農產品、至於酒精售價、每加侖自一元五角至一元六角、其成本在八角至一元二角之間、除各種特別費用外、尚可少沾微利、而敝廠等對於售價、向抱和衷共濟之旨、五相維持、乃自念三年三月間、實部准中國酒精廠之請、通令蘇浙皖三省區內不准再設酒精工廠、藉資維護、其已成立之工廠、須就原有生產量製造、不准再事擴充產量、以免無謂之競爭、並限一個月內呈部登記、過期概作後立工廠論、同年三月二日、社會局登載新申兩報佈告、會字第二四二號、限制已成立之各廠、其生產額以原有產量為限、不得再事擴充等因、各在案、敝廠等亦次第

▲遵令登記 惟念三年八月間、外商遠東酒精廠及太平酒精廠、先後成立、生產量一為四百加侖、一為五百加侖、均在租界內、未向實業部登記、且已違規定登記之期、而中國酒精廠為華僑所創辦、旅外已久、不知祖國情形、起先出品、(於本年三月)加侖售一元五角、其實暗盤為一元四角、迄今未滿二月、一再跌價、現每加侖僅售九角八分至九角六分、暗盤實售八角五分、此種搗亂市面之舉動、雖外國傾銷辦法、亦無若此之懸殊與迅速、以致夏光中華兩酒精廠、被迫停工、現美龍廠亦受相當損害、查該廠產額、本為四千加侖、現已增至七千加侖、並在報端宣傳、每日將有一萬五千加侖之生產、按上所述該廠不但欲朦同業、跌價搗亂市面、抑且違背政府公告之限制、恣意大量生產、啓國貨同業無謂之競爭、況該廠製造原料、舍國內農產品不用、反而仰給於外貨之糖蜜、尤為對於政府提倡國貨、救濟農村之原則、大相悖謬、值此農村破產、工商凋疲、外國

▲傾銷政策 虎視眈眈之秋、而該廠絕無進展實業之遠謀、徒恃資力雄厚、併吞國貨同業、反使國內之外國酒精廠、造成立足機會、言之至堪痛心、敝廠等迫不得已、瀝述詳情、聯合環請、貴會以國貨集團之立場、作中流砥柱之措置、俾我酒精工業、不致同歸於盡、毋任翹企仰望之至、等情到會、查現在酒精之消費量、統計本外埠用於工業醫藥燃料者最多、每日三千介侖、租界內作飲料者、約一千介侖、共計銷數每日僅四千加侖、按照各廠生產統計、產銷兩額、相差過鉅、酒精廠之失敗、將成事實、按中國酒精廠創辦之初、既奉實業部通令各酒精廠、須一律限期登記、並不准再事擴充產量、以免無謂之競爭、社會局登報公告、亦有同樣之主張、則中國酒精一再擴充產量、一再狂跌售價、故陷同業於停頓、蔑視通令如弁髦、殊屬非國貨酒精業前途之福、本會鑒於國內工商業正在風雨飄搖中、難安緘默、理合據情電呈鈞會部、迅賜召集各該酒精廠到部、垂詢實在情形、或將產量售價、斟酌原案、予以切實限止、以免無謂之競爭、而弭同業之惡感、或另籌統制之方案、俾維酒精業於永固、不勝仰翹之至、

▲民運會批 民運會一零三九三號批答云、呈為中國酒精廠擴充產量、狂跌售價故陷同業於停頓、請轉令制止由、世代電悉、已函實業部查核辦理矣、仰即知照此批

▲實業部批 工字一二七五二號批答云、代電一件、為轉據美龍酒精廠等、函請設法制止中國酒精廠增加產量、及狂跌售價由、世代電悉、業經據情飭知中國酒精廠本同業互助之旨、會同該會與各酒精廠商榷進行、仰通知各廠、會集協商、並將商榷情形、具報此批、

國民政府航空公路建設獎券辦事處啟事

國民政府航空公路建設獎券（第十二期）業於本年七月五日在上海逸園當衆開獎所有下列各中獎號碼獎券應得獎金經由本處委託各地中央中國交通三大銀行代為支付至給獎之有效期間自民國廿四年七月十三日起至廿四年十二月卅一日止茲將中獎號碼開列如左

頭獎（獨得伍拾萬圓）
三三五八一四

二獎（各得拾萬圓）
一三九六一二　四五九二七五

三獎（各得伍萬圓）
一二八六二九　四〇五八七八　四二〇五六九　四五二七八九

四獎（各得壹萬圓）
〇三四五九四　二六二三六九　三三九八〇九
一四〇七八三　二七四六七〇　四一八七九七
二〇〇八三〇　二九二三四五
二二七〇四五　三〇六一四三

五獎（各得貳千圓）
〇三四九六九　一四四一二一　二三一三三三　三二七三七三　四〇五八三二
〇三三〇〇二　一四六五八七　二三八四四四　三三〇八七三　四一〇九三〇
〇五〇八五三　一五六八二五　二四七一五七　三四九八〇四　四一三八六〇
〇六六九五三　一五九五六九　二六六〇四八　三五〇七五三　四二五四四二
〇九五〇九一　一六〇五七七　二九九八三五　三五一〇八一　四三四〇九八
〇九六八四三　一七四五二七　三〇二〇〇七　三七四九四六　四四三六一五
一一四四五〇　二〇〇八六五　三〇六九九一　三七五五六七　四五六三〇三
一二〇四二五　二〇五七〇二　三〇七九八七　三八五五六六　四七一二九六
一三一五三六　二〇五八一六　三一〇八九八　三八六九〇四　四七二二五九
一三六三一七　二一四三九〇　三一七九三七　三九五四九三　四八八九〇八

六獎（各得伍百圓）
〇一三九五四　〇八三五五五　一二二七五五　一六一六〇七　二一七四〇二　二六五二三八　三〇四九二二　三四四六七二　四一二一六一　四四一七七〇
〇二〇二〇〇　〇八六八五九　一二四六二七　一六三四〇五　二一八四四九　二七三七一七　三一〇二六七　三六九六七六　四一二四八〇　四四四四〇二
〇二六四四二　〇八七四九四　一三二四三四　一六三六七一　二二二六〇一　二七五〇四〇　三一〇九七四　三七三五七九　四一五一六六　四六二九〇八
〇三四八一一　〇九一三二七　一三六四六七　一六八七五八　二二三七五二　二七六二九八　三一二八七八　三八一一四四　四二四九三六　四六三六八八
〇五二七八六　〇九一七六四　一三九一四四　一六九二七三　二二三九七一　二七八七七五　三一九六一一　三八六二四六　四三一七六一　四七一〇三二
〇五四八六九　〇九九五二四　一四二九一三　一八二一九六　二三九九五八　二八一六八一　三二四八八八　三八九二三七　四三三〇六八　四八一二一一
〇五六六六六　一〇三四五七　一四四八四七　一八三〇六八　二四六一八三　二八二九三九　三三四二六六　三九四四八七　四三六一四六　四八五九四九
〇五九六五五　一〇六二七三　一五〇二一一　一九一八六五　二四九四五五　二九三一五九　三三五一三八　三九七八六八　四三八九八七　四九一八三六
〇六二三四四　一〇六五七一　一五四〇四七　二〇二二九一　二五三八〇八　三〇三二八四　三四〇九四四　四〇八七八六　四三九一三五　四九三三六四
〇六八一一〇　一〇八七一六　一五八六九四　二〇九二九九　二五八二五五　三〇四八七六　三四三一八五　四一〇一一三　四四〇〇三七　四九八六二〇

七獎（各得貳百圓）　獎券之末三字與另行搖取之三字號碼相同者　〇五七

頭獎末二字相同（各得七拾圓）　一四

頭獎末一字相同（各得貳拾圓）　四

所有中獎號碼以本處印發中獎券對號單為憑此項對號單函索即寄

十二期航券昨開獎

▲頭獎為第三三五八一四號 ▲第十三期定八月九日開獎

國民政府航空公路建設獎券第十二期開獎、於昨日下午二時、在亞爾培路逸園、當衆舉行、到該處處長陳洪、暨各界代表王曉籟、(第二特區法院)胡祖同、林康侯、(銀行公會)貢延芳、徐新六、俞佐廷、(市商會)等數十人、市民前往參觀者、亦不下三千人、二時檢驗獎珠完畢、即由陳洪用中英語宣告開會、至四時許始完畢、據該處負責人語中央社記者、此次未售出獎券、仍仿上期辦法、由航空建設協會全部購買、至第十三期獎券、已開始發行、定八月九日、在原處開獎、且自該期起、決定依照新章、每月開獎一次、獎券總額改為三十萬張、全張十元、每條一元、一等獎一張、獎金為二十五萬元、二三四獎張數、均有增加、故中獎機會較多云、茲分錄第十二期一二三四等、及七獎末三字號碼如後、一等獎一張為「三三五八一四」號、二等獎二張為「一三九六一二」、「四五九二七五」號、三等獎四張為「一二八六二九」、「四〇五八七八」、「四二〇五六九」、及「四五二七八九」號、四等獎十張、為「〇三四五九四」、「一四〇七八三」、「二〇〇八三〇」、「二二七〇四五」、「二六二三六九」、「二七四六七〇」、「二九二三四五」、「三〇六一四三」、「三三九八〇九」、及「四一八七九七」號、七等獎末三字為「〇五七」號、

中央機器廠預定九月間開工

實業部在滬如興建之中央機器廠、自開工以來、積極建築、廠屋部份已將近完成、安置製造鋼鐵及各項零件製造機器、至於機器方面、已由英國陸續運到、預計下月底下全部到齊、本年九月間、可開工出貨云、

荷輪第一艘來滬
空前遠洋航綫 因中途遇霧今晨靠埠

荷蘭皇家郵船公司、為發展亞非兩洲交通上之便利起見、開闢上海到南非、及上海到東非之空前遠洋航綫、託本埠濟華輪船公司為總經理、第一艘好德孟號、已於前月由香港開出、經盤谷克、新加坡、巴達維亞、路地里貴、謀里鐵士、立右林、打馬鐵威、賓朋、路倫敦、皮勒、菩錫巴、蒙巴色、馬希、再經新加坡香港而來上海、該輪本定昨晨可抵滬、旋以中途遇霧、將展至今晨方可抵埠、定七日由滬向南非航綫行駛、定八月廿五日抵非洲之好望角、九月廿七日回抵香港、

六號市渡輪處女航
今晚開行乘涼夜班

上海市興業信託社市輪渡管理處新建之六號渡輪、自今春交由合興機器製造廠承造以來、積極工作、已於上月底完工、該輪尺寸式樣、大致與五號渡輪相彷、惟材料之堅固、裝璜之富麗、較五號渡輪尤有過之、最高速率每小時可達十三海里、更在其他各輪之上、茲該輪內部布置業已完竣、定於今晚(六日)作處女航開行乘涼夜班、準八時半由北京路碼頭開行、想各界仕女必將連袂往游也、

英鐵路專家漢猛建議兩路減低運費
兩路局現已着手研究

國民政府高等顧問英國名鐵路專家漢猛將軍、應國府之聘、來華考察全國鐵路路政、現漢猛已將京滬滬杭甬兩路考察完竣、對兩路副局長吳紹曾表示、謂「兩路環境日漸艱難、蓋水道縱橫、競爭劇烈、內河外河公路建路運輸極為便利、唯一補救辦法、即為減低運價、但欲減低運價必須減低運輸成本、而減低運輸成本、必須減低總務費及存料費等着手」、現兩路吳副局長、已將此事提出兩路貨等運價研究委員會着手研究云、

寶山縣今日舉行改良婚姻促進會議

寶山縣自縣長龍體要到任以來、頗多興革、茲因鑒於本縣各區婚姻費用、異常浩大、違背新生活運動儉樸原則、故於今日(六日)上午起、在縣府大禮堂舉行改良婚姻促進會議、並派汪綜三為秘書主任、徐應圖為總務主任、曹全煥為招待主任、

法租界菜市路各商店減租運動
議決進行要案八項

法租界菜市路商店、因市面蕭條、困苦已極、又受法商電車公司築路影響、致沙石堆積、行人絕跡、營業難以維持、故一致聯名函請納稅會市聯會等要求救濟、各在案、茲悉昨日下午四時、該路各商店特假座該處太平橋晏心寺內召集臨時大會、計到永昶祥協泰成豫泰豐吳嘉後惠成昌等商店七十餘家、公推何耀章主席、行禮如儀、即報告本路因受法商電車公司築路以來、營業所受影響、損失非淺、現在該路且規定單程交通、因此感受損失、尤不堪設想、處茲商市蕭條、情形非常困難之際、各商實皆無法維持、不得已曾於日前聯函要求當局救濟、以免捐減租為最低要求、除對於小工索詐部份捕房已在調查辦理、可望發還外、對救濟辦法迄無消息、故今日召集大會共同討論進行、對付辦法云云、旋由各代表相繼發表意見後、議決進行辦法如下、一、推何耀章王予柑顧友于等三人為請願總代表、定期向法租界納稅華人會主席及各華董請願要求迅予救濟、二、組織分段代表以便接洽、當推定第一段(徐家匯路)李徵東王錫卿章本仁、第二段(康悌路)胡子方王予柑馮國民、第三段(辣斐德路至父路)何耀章陸金標、第四段(蒲石路至太平橋)楊荷文吳養芳顧友于等十一人担任、三、將本路租金數目表及業主姓名呈報納稅會市聯會本區分會請求分函實施減租、四、公決要求業主在築路期內、一律五成付租、築路完竣後、七成付租、一俟市面轉佳、再行恢復原租、五、在未解決以前、一律停付房租、移存銀行保管、六、印製調查表、將各商店因築路所受影響、營業損失情形、詳細註明、以備交涉根據、七、關於市政捐稅、為顧全當局行政照常忍痛付繳、如要求達到目的時、將來再行照數扣除、八、將本日議決各案、除交代表團負責辦理外、一面再通告全路商店知照、議畢至五時許散會、

聚興誠銀行匯兌部主任張蔚奇侵佔五萬元潛逃
查賬發覺現正懸賞緝拿 茶房代存欵有共同嫌疑

本埠聚興誠銀行、近發生職員張蔚奇侵佔行欵潛逃一事、業由第一特區法院准予出票通緝在案、茲該行又追控該行茶房頭目俞福階共同實施業務侵佔背信於第一特院、昨午由楊推事開審、詳情探紀如後、

▲發覺舞弊 聚興誠銀行總行設於四川、在本埠九江路二七六號設立分行、現由喻元恢任總經理、並雇浙江嘉興人張蔚奇(即張卿琛年二十一歲)、為匯兌部主任、已歷四五年、乃張在行中頗忠於職、至上月初、張向行中告假返里、詎即從此一去不返、行中頗生疑慮、乃查核賬目、發覺張於民國念四年三月初旬至五月底止、陸續侵佔行欵達四萬九千一百念六元三角二分之譜、聞均為經營投機蝕去、

▲准予通緝 因發覺後、當由總經理喻元恢報告總巡捕房拘捕無着、遂復延律師以刑事業務侵佔背信罪、自訴張蔚奇於第一特院、亦因無從拘逮、由推事裁決停止審判、被告准予通緝在案、

▲懸賞緝拿 自張蔚奇侵佔事發、四川總行、曾電令上海分行總經理喻元恢、負責解決該案、上海分行為謀迅速破案計、近特登報懸賞捉拿、如有人能將該犯獲案者、當給予賞洋五千元、通風報信因而捉獲者賞洋一千元、儲欵以待決不食言、通信處上海公共租界警務處或上海九江路二七六號、

▲查出線索 喻經理對於該事曾煞費調查、至上月始查得張蔚奇曾於本年三月念一日、將二千五百元以金堤貿易公司名義存入金城銀行、後陸續進行達三萬餘元、其所書通信地址法租界磨坊街林記酒店、即為該行茶房頭目湖北人俞福階之家、詢諸俞稱、渠曾代張蔚奇往各銀行存取欵項數次、向係張開明交渠照辦、存金城銀行之二千五百元、當時張告渠為親戚托為代存、預備作投機生意、因親戚尚未到滬、故暫以渠家為該公司地址等語、

▲追加控告 喻經理以張蔚奇在滬戚友頗多、而獨借俞福階之地址、俞亦毫不生疑、且張逃逸後、俞毫未提及曾代張存欵及借地址之事、並觀於平素張俞時常促坐談話、及其關係密切、實有共同實施侵佔之嫌、當報告總巡捕房將俞傳至捕房偵查、因證據不足、未予起訴、該行遂以喻經理為法定代理人、延律師以刑法三五七及三百六十六條第一項、追控俞福階於第一特院、

▲昨日庭訊 法院准詞、於昨午仍由楊推事在刑八庭開審、被告俞福階曾律師到庭、首由自訴人喻元恢供述起訴意旨如上、庭上訊據被告供稱、在聚興誠銀行任茶房頭目已二十餘年、向來安分守己、張蔚奇托代存欵乃借我家為通信地址、全係奉命差遣及情面關係、並無共同侵佔之事、楊推事核情、以尚須傳證調查、遂諭改期七月十七日再訊、俞福階交律師到保、未具正式保狀、暫責付其律師保出、

各界雜訊

▲新三星花露香水大贈送 本市中國化學工業社最近製造之夏令用品新三星花露香水、品質佳妙、沐浴時注入浴湯、可為花露水、出門時洒諸衣巾、猶如香水精、化裝時整容後滴於髮際、又可充作生髮水、一物三用、而各極其妙、實為罕覯、茲據悉該社為謀證實並使各界仕女周知起見、不日將在本市河南路二五七號該社門市部、及大陸商場中國國貨公司化粧品部同時贈送、凡在上述兩處購貨滿洋五角者、咸可得五號新三星花露香水一瓶、

▲針灸名家懸壺應世 胡子宜先生幼承家學、於針灸一道頗有心得、於詩酒餘暇間嘗為友診治、莫不手到病除、茲經滬上紳商友好挽請、在本埠老北門方浜路松雪街五十八號(俗稱王家老虎灶)懸壺應世、聞胡君擅治瘋癆臌膈疑難雜症、凡藥力所不能達者、悉能醫治云、

▲鬬鼎鄭中金石刻 金石名家鄭中、字知峨、號亞盧、工篆隸、尤精刻畫、近與李杜將軍精鐫兩方、而國內書畫名家如于右任曾雲沛陳一禪楊渭泉劉愛生等所用印章、多出鄭氏之手、鄭氏寓居本埠薛華立路大成里念九號、

▲滬太總站贈送新生活團扇 滬太長途汽車總站為提倡新生活運動起見、特商得老北門民生扇廠主朱敬文之同意、於今日(六日)起、在烏鎮路橋北堍總站業務處贈送特製之新生活團扇、凡往太嘉寶三縣之旅客按票均得贈送一把、

▲龍文書店之擴展 大南門龍文書店出版調查統計科學、籍、及一般讀物為準則、三大調查錄「全國大中小學校調查錄」、「全國報館刊社調查錄」、「全國圖書館調查錄」、行將先後出版、至馬芳若編「中國文化建設討論集」、搜羅尤富、為討論中國文化問題之大集成、總之龍文書店為文化服務、始終不懈、茲求擴展組織有限公司、已遷移大南門中華路九一七號大廈新星云、

▲朱彥甫精醫痔 痔漏之疾、素稱難治、痔科名醫朱彥甫精醫此症、垂三十年、手術靈敏、所用祕藥、立可止痛止血、照常行走工作、且保永不再發、朱醫診所自遷移靜安寺路鳴玉坊以來、設備益增完美、近治愈首都參謀本部方竹如君、念餘年內痔脫肛下血重症、曾在北平協和診治未愈、經朱醫手術二次、二旬而愈、監察院張彥青君、患痔漏數年、亦經朱醫割治而痊、最近愚園路延陵邑洪天民君患痔漏甚劇、經朱醫施手術後、亦漸霍然見痊、聞朱醫志在濟世、醫費一概不計云、

民話

識字的憂患

溉翁

蘇東坡詩，「人生識字憂患始」！他這句詩當然有點發牢騷；但，不要十分擴大，的確有些苗頭。

前幾天，有一位歡喜仄仄平平的朋友來問我，胡展堂出國詩：「詩恐未便到柴參」。這個參字，是嚮參之參，在十二侵。今胡先生將柴參連用，顯係高柴曾參的名，就是論語：「柴也愚，參也魯」，移點十三覃。到底怎樣？我一時無話可答，祇得說：「古音不分」。且人參本作人蓡，或作人葠，減去草頭，大約在唐宋以後。那位詩人，點頭說對；

但我仔細一想，覺得不甚妥當；既而想到論語：「立，則見其參於前也，在輿，則見其倚於衡也」二句。頓悟曾子字子輿，他的大名，應讀為驂乘的參，不該讀為嚮參的參。

從前科舉尾閭，改八股為策論時代、記得院試正場，出「曹參日夜飲醇酒論」一題目，一榜及第同年，都讀參為驂；中有一位，且讀醇為敦。有一天，在公讌席上，我說起此事，在座一位老明經，故大聲說：「曹薆日夜飲敦酒論」，嗎？那末，八個讀錯兩個，我才曉得自己也錯一個，不覺有些惝怳！但他卻徐徐說出一則「故事」來。

他說：我從前在某師館下，某師有二位師弟，都已出考，有一年，偕我赴院考，去來，我是縣考案首，依例無用關心。我師所關心，所以，當然在兩位郎。那時祇有正場，沒有提覆，所以，出場就可令歸館，靜聽消息。

在我回來那一天，大師弟也回來，老師問他，什麼題目？對曰「人不知亦曉曉」。（囂囂）老師問：曉曉如何解？對曰：「曉曉是一個說話不休」。老師一笑，呃，「秀才沒有，童生仍舊」！

第二天，小師弟回來了，老師故問，什麼題目呀？小師弟很得意說：「人不知亦貢貢」，老師又問，貢貢是怎麼樣？他說：貢貢，「夷延自得之貌」。老師正色說：好，「有些希望」？

過幾天發榜，果然小師弟以童子科同我入泮，大師弟名落孫山外。

老明經說到此地，頓了一頓，續說：當時老師對我們講，我不是獎勵你們讀「別字」，不過，學院只考你文章，沒有校你讀書？第二的，完全是僥倖！

我被他一場譬喻，從此讀書，處處留意，差不多沒有「異知灼見」地方，不敢亂用。

但前幾天為這個「參」字，還是一個回答不出。可見「識字」，真是「憂患的開場」。

讀艾子雜說

琴廬

生活書店最近請鄭振鐸主編世界文庫，按月有一冊出版，五六兩月已有了兩冊給讀者們欣賞了。其中作品，以中國雜劇傳奇和外國小說佔最多數，我預備在暑假中再慢慢地去讀它。

偶然翻開一種最短的著作，叫做艾子雜說的來看看，覺得頗為有趣。

這部世界文庫，內容之龐大，已見鄭氏所擬篇目中，小品文似乎並不多，這艾子雜說，便是最小的小品文；而帶有寓言和笑話的意義；但，既不像伊索寓言，又不像笑林廣記，卻是最尖刻的小品諷刺文。

所謂艾子雜說，並不是姓艾的宣的，像莊子荀子等以姓氏為書名一樣，艾子究竟是誰？我們無從知道。書中一節一節的都說艾子如何如何，和論語上子曰子曰一般的多。顧氏文房小說中，曾刊有此種，沒有單行本，所以可貴。雖然在明末曾經盛行過，有好幾種刊本，但是現在有幾個人能看到明版書呢？

顧氏文房小說，以為艾子雜說是東坡居士作，所以世界文庫也署名為「傳宋蘇軾撰」，其實誰都知道是靠不住的假託。

鄭振鐸氏以為此書至遲是南宋時代的東西，可信不可信，還須待考。這部小書裏面，有很多很多的幽默文章，可見這位艾子，是向以幽默號召的，並且他的門下客，也是喜歡幽默的，何以見之？

「艾子一夕疾呼一人鑽火，久不至，艾子呼促之。門人曰：夜暗，索鑽具不得。謂先生曰：『可持燭來，共索之矣。』艾子曰：『非我之門，無是客也。』」

由此可見主客都是好幽默的了！篇中有不少的小文章，很有東方朔淳于髡的遺風，而且有幾篇，竟然有意模範國策上關於淳于髡的記載，和史記上關於東方朔的記載等等文字哩。試抄錄一節，以見一斑。

其中有一節，竟和笑林廣記中的一個笑話記載一樣，當然是笑林廣記從艾子雜說上偷去的了。即就是我們常聽見人家嘲弄做詩人的笑話。

「艾子好為詩，一日，行齊魏間，宿逆旅，夜聞鄰房人言曰：『一首也。』少間曰：『又一首也。』比曉，六七首。艾子意其必詩人清夜吟咏，秉愛其敏思。凌晨，冠帶候謁，少頃，一人出，乃商賈也。危羸若有疾者。艾子深憂之，豈有是人而能詩乎？抑又不可臆度，遂問曰：聞足下篇什甚多，敢乞一覽。其人曰：『某負販也，安知詩為何物？』再三拒之。艾子曰：『昨夜聞君房中自鳴曰，一首也，豈非詩乎？』其人笑須臾，『不曰一首也』言：『君誤矣：昨夜每腹疾暴下，夜黑，尋紙不及，因汚其手，疾勢不止，殆六七汚手。』其言曰非詩也。艾子有慚色，門人因戲之曰：『先生求騷雅，乃是大儒』。」（標點悉照原本）

此外，艾子諷刺不知足者，諷刺求官者，諷刺肉食者，特為尖刻，而文筆也頗古拙可喜。因為篇幅關係，不再舉例了。

世界文庫第三冊上，將有「艾子後語」刊印出來，後語是明代陸灼撰的，他是續東坡之書。據生活書店預告上說，該書也是藉幽默以諷世，其機警處，比艾子雜說還要可愛，當然，明代人的小品幽默文字，是出色當行的，我具着滿腔的喜悅，等待那部後語的印行出來。

叩門之夜

丁是

岳先生是一個六十來歲的窮書傭，從前在N城並沒有誰注意過他；可是最近不知何時起，卻大走了紅運。不但在街頭上會碰見許多所謂上流人物，向他打招呼，甚至以前冷落的門庭，如今也熱鬧得應接不暇。這原因到底在那裏，他自己起初很不明白，後來才理會了自家有個挺漂亮的姑娘！

這天晚上，岳先生正同她女兒在吃飯，後門響了一串急促的叩聲，父女倆，把筷子停住，相對一望，心中各自知道大半了。

進來的是李爵生，一個中年的胖子，扁平的鼻樑上架着一副黑晶的眼鏡，腋下夾了那個出街時最惹人注目的黑皮包，神色是那麼匆忙，有些抑住的喘氣，看樣子，顯然是趕路來的。

「這麼晚呵！李爵生，那兒去來？」

客人接聲尾便是：

「剛才是到衙裏給縣長太太看病的，縣長還留着吃一頓飯——喔！這個縣長做人很不錯呢！——回來時，記起令愛的病，特地打這裏過看看……」便趁勢轉向岳姑娘，「今天怎樣了呀？」

女兒含羞地低下頭，避開那一下強力的目光，沒有開口，父親連忙代答應了：「今天大好了！本來沒有什麼大病，天天這樣吵擾李爵生，實在當不起！」

「別客氣啦，老先生，自家人何必這樣！」一雙饞的眼睛，又釘到那姑娘臉上去，「還有什麼不舒服沒有？」

被窘到再避不過時，桌邊那個人，不得已微微抬起頭：

「沒有的！謝謝醫生！」

「沒有就好啦，但不要瞞着要緊，那是千萬要不得！」說着，便猛地拉開袖子，看看手表，連忙接了下去，「遲啦！我要走了，明天我會再來看的；要什麼藥時候，到店裏通知一聲，我馬上就叫人送來，一點也不必客氣！」

「好，好！」真是太難為醫生了。」老頭兒的聲音，是帶着那麼勉強地。

「那裏話！自家人，這算什麼！」李爵生邊走邊說；一直到出了大門，人消失在路上黑暗中。

不久，後門第二次又響了。岳先生把眉頭一皺，心裏也那麼一皺，無可奈何地接進客人。

客人××局局長，進來時，雙手都捧着東西；人是年紀青青的，白白臉兒，一個十足年青的局長哪！（未完）

小先生制

忱二郎

陶行知先生的小先生制，現在雖然還在實驗時期，但全國卻振動了一時，我的故鄉——江蘇寶山縣大場鎮——內不下有二十餘處，參觀了以後，作一個總報告給讀者們。

小先生的確是普及農村教育的一個好方法，這的確是普及教育的一種實際工作，這一點，那一個不說陶先生這樣這樣的好，就是我也不敢不佩服他，陶先生卻是一位熱忱教育的人。

小先生雖然帶着天真的態度，來教導他們，不像成人的一副鐵板面孔；但是，小先生的基本知識，那就不敢說他們是健全，小孩子終日喜歡玩，一方面，對於課外的教材，一點沒有參考，小孩嘴裏說的話，那就成人知道的多，有的還當他們是吹牛，這已根本失去小先生教授的效力。

另一方面，小先生的年歲，大概從十歲至十六歲的較多，這一般青年男女，他們富有其大的驕傲心，更談起了什麼戀愛問題，這幾點小先生制就沒有造就的希望，我並不是不贊成小先生制，不過，這樣的小先生，足以債事，徒然給農民多了一種冷淡心，這豈不是小先生制的壞處麼！希望陶先生更熱忱一些來改革；我的建議，就是小先生根本要健全。

為出版家進一言

張三

如果說是現在一般人，不感到智識的恐慌，那是百分之百的騙人的話，不但是感到智識的恐慌而已，並且是感到精神的糧食缺乏，沒有一個人不是在尋找精神的糧食，而來滿足智識的慾望；可是終於缺乏。

我講上面的幾句話，我想一定有人站出來批評我的話不對，理由便是現在出版界的活躍；差不多每天總有幾本新書出版，雜誌可更多，此外還有大批大批的什麼叢書什麼文庫出版，這還能說精神的糧食缺乏嗎？

他這個理由很對，而且所批評的也很確當，可是再一想，我講「缺乏」這兩個字，似乎仍有存在之必要。

中國現在的出版界，真的活躍嗎？倒也未必。大批大批的什麼叢書什麼文庫出版是事實，每天有新書出版是事實，出版的雜誌多也是事實，並且雜誌比新書和叢書文庫的銷路也的確是好，然而這不能說一般人不感到智識的恐慌，和精神糧食的缺乏。

大批大批的什麼叢書文庫的出版家幹這個買賣，也不過是不得已而為之的事，聊以拿翻印古書來撐撐門面，反而現在所需要的一些書出版的倒不多，為什麼不多？怕出版以後撈不回本錢——銷路不好，銷路為什麼會不好？市面的不景氣，讀者購買力薄弱。

在另一方面，雜誌卻是特別走運，於是有些人把去年當日雜誌年，雜誌之所以如是走運，自有其社會原因，而還有一個要因，便是便宜，一本厚厚的雜誌，往往化上二三毛錢就可以買到，但是一本書呢？卻不然，少則六七毛，多則一元數元不等。以二三毛所得的東西，並不一定比一元或六七毛的少或壞，就近一點，把文學方面的書來比方說：我們化三毛錢買一本文學來看，上面至少有四五篇短篇小說，此外還有詩歌散文評論等；可是你若是化六七毛錢買一本小說集來看呢，裏面也不過僅僅五六篇小說，內容當然不一定比雜誌多一倍以上，可是價錢卻比一本雜誌好。讀者不是天下的標準傻子，為什麼要買那樣貴而所得不多的書呢？文學的書固如此，其他的書，亦莫不然。於是雜誌大走其運，書籍無人敢問津。

書籍為什麼要比雜誌貴呢？其原因不外裝璜好，紙張好，老闆想多撈幾個錢。比方像良友公司所出版的文學叢書，本來我想三四毛錢就可以買一本了，然而紙張卻那麼好，封面又是布的，裝璜美麗確是美麗了，價錢卻提高到九毛之多，於是想買的人，也無從買起了。中國的讀者，已經窮到幾乎連飯都沒有的吃了，縱想識點書，那兒有那麼多的錢來買貴書呢？

和美麗，出版家為什麼不能把價錢減低到最低限度呢？至於紙張，儘可用便宜的新聞紙印，封面也不用那麼美麗，這樣減潔讀者的負担，銷路好起來，不也是一樣可以賺錢嗎？

出版家講門面話，是為文化服務，那麼在可能範圍以內減輕讀者的負担，也是必要的；講私話是想賺錢，銷路好才可以賺錢不是？

聰明的出版家們！以為我的話如何？

公債與金市

公債市暫將盤旋 晨開趨勢疲軟 旋卽轉呈徘徊

昨日華商證券交易所各債券市況、經過仍鮮波濤、市場交易、較前略呈清閒、一般人心、鑒於商業之日益衰落、金融風波、仍未安定、銀行清理、行號倒閉、報章騰載、觸目皆是、因此迷於多頭心思之大戶、亦為之大為減縮、益以近遠期利率過巨、動逾二三分間、致向之專恃遞月掉期以搏取利益者、今則經營備難、未能下手、遂致每度高漲、輒無持續力量、苟非若干遊資之相機維護、則斷不能維持目前之市價、殆為無可諱言之事實也、昨市四盤之經過、初開時、人心鬆縮、隔夜收盤餘勇、顯難賡續、毛盤市價、大率見跌、疲莫能興、自始至終、各小五分角許至二三角間、次盤市況、趨勢盤旋、一部市價、若二三關等、略呈微漲、後市狀況、過程仍平和、參差殊微、各債起伏、互有漲跌、結果較前大致微跌五分至四五角之間、茲將昨日結果統計列表於後、

債別	前開	最高	最低	後收	較前	差額
關稅七月	二一·三〇	二一·三〇	二一·三〇	二一·三〇	跌〇·一〇	—
編遣七月	三五·二〇	三五·五〇	三五·三〇	三五·二〇	跌〇·二〇	〇·三〇
編遣八月	三五·三〇	三五·三〇	三五·〇五	三五·一〇	跌〇·一〇	〇·二五
裁兵七月	六九·三〇	六九·四〇	六九·一〇	六九·二〇	跌〇·二〇	〇·三〇
裁兵八月	六八·五〇	六八·五五	六八·二五	六八·四〇	跌〇·一五	〇·三〇
一九關七月	三六·六〇	三六·七〇	三六·六〇	三六·七〇	不動	〇·一〇
一九關八月	三六·一〇	三六·一五	三六·一〇	三六·一〇	跌〇·一〇	〇·〇五
一九善七月	四二·〇〇	四二·二五	四二·〇〇	四二·二五	漲〇·〇五	〇·二五
一九善八月	四一·八〇	四一·八五	四一·八〇	四一·八〇	跌〇·一〇	〇·〇五
二〇捲七月	四四·七五	四四·八〇	四四·六〇	四四·六〇	跌〇·四五	〇·二〇
二〇捲八月	四四·四五	四四·五五	四四·四〇	四四·五〇	跌〇·一〇	〇·一五
二〇關七月	四四·七五	四五·〇〇	四四·七五	四四·八五	跌〇·一五	〇·二五
二〇關八月	四四·四〇	四四·七〇	四四·四〇	四四·六五	不動	〇·三〇
統稅七月	四九·四〇	六九·五五	六九·四〇	六九·五〇	跌〇·二〇	〇·一五
統稅八月	四九·二〇	六九·三〇	六九·一五	六九·二〇	跌〇·二〇	〇·一五
鹽稅七月	五〇·六〇	五〇·七〇	五〇·四五	五〇·六五	跌〇·三五	〇·二五
鹽稅八月	五〇·五〇	五〇·五〇	五〇·三五	五〇·四〇	跌〇·二五	〇·一五
金短七月	六九·〇〇	六九·一五	六九·〇〇	六九·〇〇	跌〇·四〇	〇·一五
金短八月	六九·七〇	六九·七五	六九·六〇	六九·六〇	跌〇·三五	〇·一五
二二關七月	五二·七五	五二·八五	五二·六五	五二·七〇	跌〇·三〇	〇·二〇
二二關八月	五二·五〇	五二·七〇	五二·五〇	五二·五〇	跌〇·三〇	〇·二〇
二三關七月	六一·七〇	六一·七〇	六一·三五	六一·四〇	跌〇·四〇	〇·三五
二三關八月	六一·一五	六一·三〇	六〇·八五	六〇·九五	跌〇·四〇	〇·四五
整六七月	六三·〇五	六三·一〇	六二·九〇	六二·九五	跌〇·三五	〇·二〇
整六八月	六三·九〇	六三·九五	六三·六〇	六三·六〇	跌〇·五〇	〇·三五
九六七月	八·八五	八·九〇	八·六五	八·七〇	跌〇·一五	〇·二五
九六八月	八·九五	八·九五	八·八〇	八·八〇	跌〇·二〇	〇·一五
金長七月	四七·〇〇	四七·〇〇	四六·九〇	四六·九〇	跌〇·一〇	〇·一〇

標金跌風加厲 昨猛降十元一角 最低至八二一元

昨五日標金跌風加厲、續降入八百卅元關內、人心趨疲因之多方出籠者甚夥、全日市價步挫、最低價曾降為八百念一元、計最高為八百卅九元二角、終日相差十八元二角、結果猛跌十元另一角、大條勿動、美銀亦平、匯兌、英降美平、生金小七辨士、關金降七厘、標金九時開盤為八百念八元八角、計跌六元一角、大達進、為念九元二角、大昌祥、春元永、大德成、永德、元茂永、申豐均來售、當又小三元二角、見念六元、大達、萬豐、元昌永、福興永、恒餘、大德成進、回到念九元、匯豐掛牌勿動、價無上落、及至九點半後、匯市頗鬆、惠祥、乾昌祥、晉隆、同太昌、涵恒、申豐、祥豐均賣、價猛跌六元半、十點卅八分、退到念二元半、元茂永、恒昌永進、回至念四元三角、不料涵恒、義豐永又售、再小二元、十一點另一分、為念二元三角、此後匯市漸平、益餘、春元永、福興永、大發永、大達等進、抬三元、十二分見念五元三角、後賣者不斷、價遞二元二角、四十七分至念三元一角、往後常有數盤頭、及至十二點收盤、價為八百念三元三角、

下午開盤為八百念二元七角、先由春元永、大德成、德利、萬興、恒餘爭售並悉孟買報升、價即降一元七角、二點卅九分降至念一元、福興永、恒餘進、到念三元八角、至念二元半、後因福興永爭進、匯市趨緊、人心略堅、乾昌祥、恒餘等俱買、價當升三元半、三點念一分、好至念六元、福興永轉售、大達隨賣、小一元三角、到念四元七角、豐昌、恒餘進、見念五元六角、散戶俱賣、跌一元、為念四元六角、嗣復抬到念五元內外、盤到四點收盤、價為八百念四元八角、茲將全日開市價列後、

▲前市
開盤 八百念八元八角
最高 八百念九元二角
最低 八百念二元三角
收盤 八百念三元三角
補收 八百念三元
登賬價格 七月八百念三元 八月八百念三元

▲後市
開盤 八百念二元七角
最高 八百念六元
最低 八百念一元
收盤 八百念四元八角
補收 八百念五元

票據所昨交換總數

上海聯合準備委員會票據交換所二十四年七月五日票據總數、銀圓一千一百八十一萬六千四百三十六元三角一分內計交換總數銀圓四百八十五萬四千另念一元二角、匯劃銀圓四百六十六萬九千七百十元另六角七分、代收總數錢業二百念六萬八千一百七十九元五角五分、外行二萬四千五百念四元八角九分、又公單拆欵息每千元每日二角、公單貼現率每千元每日二角五分、

氣象報告

徐家匯天文台昨日下午四時三十分氣象預報云、山東周圍天晴而曇有東南至西南風、揚子中游天陰有陣雨及東北風、揚子下游天陰曇有斷續之濛雨及東南風頗緊、東海及馬鞍山南有旋風及霧或雨、因有低壓向東進行之故、台灣周圍天陰有霧及不定向之風、又昨日下午三時前二十四小時內本埠氣溫最高八一•一、最低七〇•七、去年同日最高九七•七、最低七六•三、

亞林防疫臭水

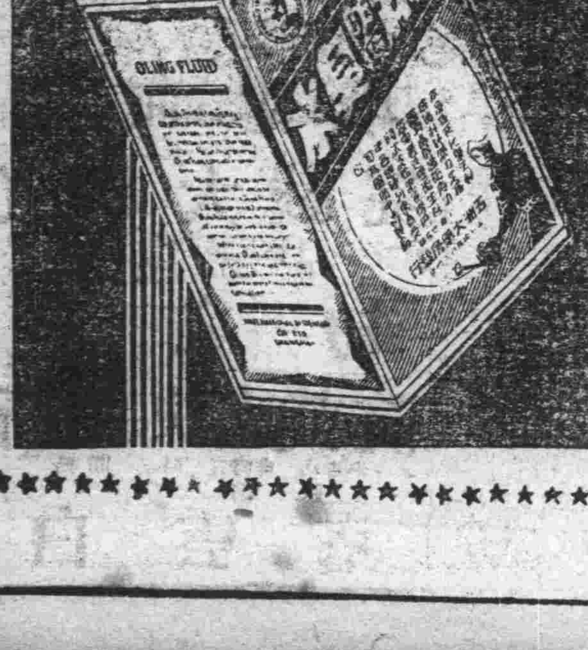

臭藥水以「可利所兒」為主要成分，亞林臭水「可利所兒」含量特多，故殺菌力量最強，非一般臭藥水所能及，凡臭藥水藥力不足者，化水後如灰暗色之泥漿水，效力薄弱，幾等於零，「亞林臭水」藥力充足，冲以適當水量，立成乳白色，即藥力濃厚之明證，是以效力偉大，莫與比倫。現當實行新生活時代，首重衛生清潔，應每日用「亞林臭水」澆灑各處，殺滅菌類，病源既絕，疫病可免矣。

五洲大藥房發行

各處藥房及烟紙百貨店均售

金城映：秋扇明燈

出品：聯華影業公司
編導：譚友六
演員：顧夢鶴黎莉莉貂斑華

嚴莉

㈠國產影片，都有一定的「型」的，這部「秋扇明燈」並沒有例外。一個男的愛上一個女的，後來又給另外一個女的誘惑了，（這個女的又一定是浪漫的交際花）於是他拋棄了那個先前的女人，（這個女的又多半在這時候已經受孕或生了孩子），跟現在這個所謂交際花同居，經過了一定的時間，男的是「床頭金盡」，於是因果報的給這個交際花一脚踢開，她另外又找到了入「幕」之賓。先前那個被棄的女子，多半是編劇者所同情的，他不是把她描寫成一個賢妻良母，靠她的十指來養活她的孩子，就是叫她走進社會去服務。最後的結果，男主人公受盡刺激而覺醒，那個女的也寬恕了他，於是「破鏡重圓」。（假使是悲劇，那麼男女主人公中祗要死去一個就得了。）又這樣一個輪廓的故事中，多半又一定有這樣一個鏡頭，女主人公的母親，或父親，在她正遭受厄運的時候，不前不後的也來湊熱鬧而病死或氣死的。

這是一個國產電影的悲劇！這在另一種視角看，很明白的表現着電影題材的枯竭，也顯示着劇作者的不能「手觸生活」！！！國產電影能夠跑前一步的話，那麼一定要等每一個進步的劇作者跳出這「型」」之後。

㈡「秋扇明燈」，多麼的充溢着「人情味」，封建的人情味呀！

史漫雲為了合理的戀愛而不容於頑固的父親，她被逐，卽使她苦苦地哀求，也沒有得到她父親的寬恕，然而她接到父親病重的消息，終又回去望他的病了。第一次，史漫雲被她的「丈夫」拋棄，她的膝又像在父親前一樣軟了，跪着懇請還給她的愛子也得不到答覆，她口口聲聲說「一輩子不會寬恕那忍心拋棄她們的人」，然而她終於在「丈夫」的病榻前又寬恕了他。

有人批評「父歸」的劇作者菊池寬，說他是「理智的，同時含着多量的人情味」。這話是可以轉拿來批評「秋扇明燈」的劇作者譚友六先生的。

史漫雲不能寬恕那忍心拋棄的人，劇作者認為這是對的，然而他的理智肯定了，感情卻不能這樣肯定。記得林癸未夫氏批評菊池寬說過這樣幾句話：『他沒有大義滅親的最後的勇氣；他雖然打破了舊道德的外殼，然而他不能棄掉他的內質。所以，與其說他是新時代的先驅者，不如說他是舊時代的後衛者』。這些話我們又是可以轉拿來批評譚友六先生，並且也很確當。

「人情味」，它是何等美麗的花，但它又含着多少的毒汁呵！「秋扇明燈」，它可以把它（人情味）來捉住一般觀衆的情緒，但它也正因了它毒害了觀衆！

㈢情感與理智始終不能兩立的，許多從事社會運動的人，往往因為情感作祟而後退，或妥協，所以這種「人情味」是十分可咒的！

看了「秋扇明燈」後，我有如下的一個幻想：

史漫雲的理智再堅些，個性再強些，她不是一個半資本半封建社會里的一個有血有骨格的「娜拉」嗎？

她為了戀愛，不容於頑固家庭，而背叛了他的父親出走。到了馮志樂的身邊，他把她當作小鳥式的玩具看待，後來他又找到一隻比她更溫柔的「小鳥」而把她拋棄了，於是她受了刺激跑進社會，努力於她所要努力的事業，或婦女運動。這種的電影，教育現代女性的電影，我想目前是非常需要的！

我希望「秋扇明燈」後的譚友六先生，能夠揚棄了他的「人情味」！我希望他下一部片子，能把易卜生的「娜拉」來電影化！

再說一句：現階段的中國，更多的需要堅強的娜拉，而不需要軟弱的史漫雲！

㈣導演還可以，每一個畫面都很柔美，不過剪接稍嫌不經濟，尤其是小疤疤在獄中述他的往事那段。

杜文英兩次弄襪帶，雖說是用來作為後來史漫雲發現她的「丈夫」與她有關係的伏筆，然而導演是不能辭故意叫貂斑華賣弄大腿之嫌的。

小疵不說。

㈤演員：顧夢鶴與黎莉莉，是可說成功的。

郵筒

海士兄：請於今晚七時來館一談。（編者）

銀色風景線

▶…聯華畫報為國內影壇僅有之定期刊物，歷史悠久，銷行最廣，自第五卷改版以來，以內容之豐富，印刷之精美，銷路更為激增，在電影刊物中，可稱首屈一指，頃聞第六卷第一期業已出版，用重磅銅版紙精印，封面為彩色版陳燕燕照像，內容有銅圖念餘幅，漫畫十涂幅，文字有蔡楚生之「一天風雲樓夢囈集」，吳永剛之「導演者言」均為不可多得之作，「日本大學電影運動」，「印度影壇」，記載詳盡，可作研究電影者之參考，「世界影壇瞭望台」以簡短之文字，介紹各國電影活動情形，均為國內從未登過之電影消息，「從影日記」以生動之筆法，寫影界之動態，雋永趣味，百讀不厭，此外尚有短文數篇，亦均短小精悍，每冊定價僅五分云。

▶…「娜拉」中的小鳥兒藍蘋，是演得活潑淋漓，「唱得又真又清楚」，可是從排戲到公演，雖然感到無限興趣，但身體也夠疲累了。前天，她又重振精神，來電通拍袁牧之導演的「都市風光」云。

國泰映：公爵夫人

主演：梅蕙絲
出品：派拉蒙公司
原名：Goin' to Town

（劉建）

「公爵夫人」這一片是由一些牽強「巧合」湊成功的；而那些巧合的事件又是通過那空想——靡爛的空想現顯出來的。所以我們看了之後，只覺得它是空虛，無聊的，不能得到一點比較有力的現實的意味，它實在不能算是實生活的寫照，不過是一種淺薄的，它靡爛的幻想。

它說舞女卡麗與快要與那富有的偷牛賊結婚了，却又因那偷牛賊事敗被擊斃而終止了，可承繼一筆大遺產。後來又因她想側身貴族而將與一貴族——賭棍結婚，却又以那貴族的自殺而終止了，終於與一個少年工程師結婚完事。

在這樣一種羅曼斯中，也流露出了作者的一點說教的意味：他不主張卡麗嫁與那暴徒，那沒落的貴族，而主張她嫁與一少年工程師。作者的這種小有產者的意識，雖說能獲得一部分人的首肯，但是在這樣的基礎上，總難作出任何偉大，有力的表現的。

關於表演和導演方面都沒有值得稱許的地方。梅蕙絲的表演，一方面是受本片內容的決定，同時也因為她是個並不算高明的演員，並不能給與人較深，較好的印象，在她身上除了她那全身不停的肉麻，討厭的扭動而外，我看不出什麼來。

大光明映：「巴黎舞場」

原名：Casino de Paris
主演：Al Joson
出品：華納公司

錢仝

「巴黎舞場」可說是西班牙舞加爵士音樂，雖然里面也有一個浪漫的故事和流氓的動武，但這些只是不必要的陪襯，勉強把許多歌舞場面聯系在一起的，亞爾喬生和許多美國式花花公子一樣不懂得做戲，羅琶姬蘭也只會敲敲地板，所以全戲並無精彩，只靠幾隻歌舞撐住場面。

西班牙舞能在金融資本胎內發展到極度並不是偶然的，在經濟發展較落後的西班牙，還濃厚地保存着封建的甚至原始社會殘餘的意識形態。特別是在偏僻之鄉，那里的人民至今還保留舊的道德與藝術。西班牙舞與純粹市民型的「舞場跳舞」之根本區別便在於前者保有不少原始的潑剌和熱狂。舞蹈時，手臂，頭部，嘴唇的動作在市民層的紳士淑女也許感到過火，但這些無疑是極自然的表現。西班牙舞舞姿的自然，狂熱，與不受拘束，當然是決定於西班牙的民族性，但後者是由於西班牙經濟條件和西班人與回教徒遊牧民族接觸的關係所決定的，隨着十三世紀西班牙帝國的擴張，西班牙舞乃傳至墨西哥，和拉丁洲美。所以此片中在阿根庭的舞蹈便是西班牙舞。

現代的市民跳舞是以一男一女表面上的半等自由關係為基礎，牠不需要民族社會中全民族萬人同樂的集團舞，也不需要封建社會中農奴的在節日上舉行的鄉間跳舞，牠一面保留封建社會中貴人間對舞的特色，一面更加進單純輕快的成份，因為市民層在最初並不像領主們終日逍遙，需要用心用力創立他們經濟與政治上的統治的。在他們藝術是需要更實用更簡便的，他們把一切降低為金錢關係，所以在他們跳一次舞，等於做一件買賣。不過在後者他們獲得直接利益，而在前者他們得到的是間接利益罷了，所以他們的跳舞要簡單易學，並要同樣能獲得娛樂（或肉慾）的滿足。假如我們不到舞場去狂舞終夜而偶一觀察其情形，可以找到上面所講的情形。

這種簡便實用內跳舞之缺點便是易於平淡無聊，而流入摟腰摸屁股的醜事；更聰明的實用者往往醉翁之意不在酒，於是克服這個缺點的辦法便是更露骨的好淫，和以更熱狂的舞來代替，但市民們巳昏精懶情到極點，所以他們一方面仍像傀儡一般在地板上拖着，以「揩油」為最高目的，另一方面又養一班靠跳舞吃飯的人，為他們表演各種復雜難學的舞。西班牙舞便是最適合的一種。

西班牙舞為頹廢的市民層接受已經變質了，所以我一開始便指出其在金融資本胎內發展，牠和日趨滅亡的市民在熱狂一點上相接近，因為他們發現時代的進展是不利於他們的。他們在苦悶之餘只有煽起瘋狂的歐慾以得到安慰，但是純粹的西班牙舞和變態的西班牙舞有本資的區別，前着眞率的感情是和後者頹廢的肉慾不相容的。例如，兩個青年男女因為相互的愛情而做一次西班牙舞，和我們在舞台上看到的是如何本質地不同啊！

所以，我希望看客們注意批評一個藝術作品不單從其形式了解，而要由其本質批評。

我的話停於此，還留下兩個藝術上的間題等以後再談：（一）敲地板舞（卽一般人稱為却爾斯登之一種者）。（二）黑人音樂與爵士音樂之關係。但我相信就這一點巳比了一篇影評八股有意義得多。

「英雄與美人」

暨大戲劇研究會公演

：：蘇戈

國立暨南大學戲劇研究會這次演出在其努力的精神上講，雖然是值得欽佩的，但我們不能不說整個演出是失敗的。

第一，我認為戲劇研究會的人員對於此劇的了解是不夠的，他們只注意到「一個保加利亞貴族家庭的骯髒，齷齪，黑暗，腐敗」而沒有明白蕭伯納的本意。我非常同意美國戲劇理論家Dana在他有名的「戰爭與戲劇」一篇論文中的意見，認為蕭的立場雖不十分明顯，但自始至終是反對戰爭的。在第一次世界大戰中英國的戲劇家如高爾斯華綏，巴蕾等都為帝國的利益服務了，只有蕭能夠保持在大戰爭中不混亂「英雄與美人」顯然是反戰的。蕭用他特長的鋒利的筆剝去一切軍國主義的幻想與欺騙，揭穿少女的美夢，而由他的自己的口中諷刺戰爭的罪惡與瘋狂。但這種諷刺無疑是較隱諱的，因此不細心分析便只看到對上層社會家庭間的醜事的諷刺了。戲劇研究會不了解這點，更給蕭老頭子加上一個幽默家的頭銜，我敢說蕭并非幽默一家，他是一個嚴肅的諷刺家，在他的作品中抨擊是多於幽默的。他現在仍是世界上前進的作家之一，雖然他還需要「更好」一點。

在向着戰爭的第二環的進展的國際形勢下，如果能把握住蕭氏反戰的意義，那麼演出的成功必更大吧，沒有政治了解，沒有意識上充分的動員，一件工作是難望成功的。

第二，我認為這次失敗指導者是應負主要責任的。顧仲彝先生據說只去看過數次，洪深先生還未來上海。這樣的總指揮有什麼必要呢？導演周耀先生據說是極為努力的，非常能吃苦，但在其成績上講，我們還不能妄加贊美，固然我們一方面佩服其幹的精神，但我們對於他的缺點不能不批許，只有這樣才能幫助他今後的進步。他的經驗還不允許他領導一個劇社的演出；他對於整個演出的支配是十分薄弱的。我認為這次演出如果請一有經驗的導演，而周先生背担任助理的工作，那麼演出的成績，和他個人所得的經驗將更大吧。

第三，演員都是新人。我們并不能說新人一定不好，但缺乏舞臺經驗是不可否認的。有幾個演員國語還講不清楚，上台自然有問題了。當然我們對於新人的努力是極為尊重的，而且能指出很有希望的一二人（如程莉茵女士）斷定這些新人都是將來更偉大的劇運挺進者的戰士。但他們的輕於一試我們是不能贊同的，因為我們熟習戲劇界情形的還能諒解，一般觀衆一定會因此發生對於話劇不良的印象的。所以我們一面不得不嚴厲批評數點，同時希望戲劇研究會的會員們更加努力，以將來的成績補救此次的失敗。

回力球
中央運動場
每晚八時起賽
星期日午后加演日場
霞飛路亞爾培路口

(一) 爾魁地　(二) 杜樂仙　(三) 依思高　(四) 古禮地　(五) 賈多　(六) 沙特浪谷

(一) 加拉地　(二) 歐蘭加　(三) 普登巧　(四) 古巴龍　(五) 亞爾培地　(六) 拉摩司

本晚天津名手登場表演埠際紅藍大賽

歐來蘇　卡禮加　大戰　歐那格　禮查拉

黃金大戲院
地址八仙橋　電話八五〇六八　八四二〇四
日戲 二角 四角 六角 八角　夜戲 三角 五角 八角 一元二角
今日夜戲
張少泉 太君辭朝
袁小樓 嘉興府
董舒良 艷麗娟 珠簾寨
張德祿 收關勝
杜文林 毛韻珂 苗勝春 逍遙津
富雲霞 雙珠鳳
楊瑞亭 陸登盡忠
金少山 黑風帕
華慧麟 能仁寺
朱玉珊 劉斌崑 劉韻芳 麒麟童 董志揚 周五寶 儲慶喜 蕭何月下追韓信

榮記共舞臺
地址愛多亞路大世界東　電話八四〇〇八　八四七一八
今天初次新演日夜兩場
新編彈詞秘本　電術機關佈景　滑稽香艷好戲
張美麟　小張文艷　童月娟　鴻雪芳
藍月春等主演
眞蛇上台　三本白蛇傳
平民化座價　日場最高五角　夜場最高六角　六日最一壹　角夜低律角

鏞記大世界
中國最偉大遊戲場　門票每位小洋二角
整頓內部大加革新增遊藝另翻花樣
乾坤大劇場　日　滑稽珠砂水　天上石梯仙招親　十華　河志　同車更天　九　夜戲　太史慈　慶陽圖　三本宏碧緣
四樓新舞場新聘　歌喜舞團　美女三餘日表演熱烈歌舞　十人夜
准映著名影戲　有聲巨片　人間仙子　飛絮
羣會平　芳唱劇
南北滑稽魔術武術技術等應有盡有

南京大戲院　時間 今日 二時半 五時半 九時一刻 開映　春華露濃
大上海大戲院　時間 今天 二時半 五時半 九時一刻 開映　女亡命者
國泰大戲院　時間 今天 三時(日) 五時半 九時一刻(夜) 開映　公爵夫人
融光大戲院　時間 今天 三時 五時半 七時一刻 九時一刻 開映　敢死隊
巴黎大戲院　時間 今日 三時 五時一刻 七時一刻 九時一刻 開映　傾國傾城
麗都大戲院　時間 今日 二時半 五時半 九時一刻 開映　孤雛紅淚
中央大戲院　時間 今天 三時 九時 開映　熱血忠魂
光華大戲院　時間 今天 二時 四時半 六時半 九時一刻 開映　人之初
新中央大戲院　時間 三時 五時半 八時半 開映　白雲塔

明星大戲院　時間 今天 二時 四時一刻 七時 九時一刻 開映　秋扇怨
恩派亞大戲院　時間 今日 三時 五時半 七時一刻 九時一刻 開映　秋月歌舞團
東海大戲院　時間 今日 下午 三時 九時 七時 開映　人之初
卡德大戲院　時間 今日 三時 七時 九時 開映　大路
榮金大戲院　時間 今日 三時 五時 七時 九時 滑稽登台表演　月明歌舞劇團
萬國大戲院　時間 今日 二時 四時 七時 九時 開映　一剪梅
蓬萊大戲院　時間 今日 二時半 四時半 八時半 開映　國風
天堂大戲院　時間 今日 二時 四時 七時 九時 開映　婦人的心
辣斐大戲院　時間 今日 三時 五時 七時一刻 九時一刻 開映　劫車奇案

西海大戲院　時間 今天 二時 四時 七時 九時 開映　萬國歌舞團
華德大戲院　時間 今天 三時 七時 九時一刻 開映　桃李刼
九星大戲院　時間 今日 三(日)時 五時半 九時一刻(夜) 開映　及笄之夜
百老匯大戲院　時間 今天 三時一刻 七時一刻 九時一刻 開映　烈火佳人
金城大戲院　時間 今日 二時半 五時半 九時一刻 開映　秋扇明燈
山西大戲院　時間 今日 二時 四時一刻 七時 九時一刻 開映　人之初
威利大戲院　時間 今天 三時 五時一刻 七時一刻 九時一刻 開映　法網
浙江大戲院　時間 今日表演 三時一刻 五時一刻 七時一刻 九時一刻　劫車奇案 上集
虹口大戲院　每日時間三點起十一點止 今日開映　水國生香

法言

新刑法評價（二一七）

弘之

強迫栽種罌粟或販運其種子罪

新刑法第二百六十一條規定：「公務員利用權力強迫他人犯前條（按係意圖供製造鴉片嗎啡之用而栽種罌粟，或販賣運輸罌粟種子罪）之罪者，處死刑或無期徒刑。」

以強暴脅迫使人犯罪，通常僅爲間接正犯，惟以公務員之身分，強迫犯第二百六十條之罪者，則特別加重其刑。良以鴉片嗎啡，爲害之烈，不僅使人傾家蕩產，甚至關係民族健康，吸者固應處罰，種者尤受重譴，若他人本無種植之惡意，乃出之以強暴脅迫，則惡性深，實害尤重，實不能與正犯同論。

且公務人員，負有禁烟之責，廢弛職務，固屬有虧職責，若更強脅他人栽種，則實害所及，將使無數人沉淪於苦海之中，無以自拔，尤非一般的瀆職罪所可同日而語，更當從重論科，以資懲儆。

惟強迫他人栽種罌粟，或使人運輸販賣其種子，事實上或尚有不法圖利之意思，故於死刑，無期徒刑之外，並當併科罰金刑，今法定刑中，僅死刑及無期徒刑，對此以不法圖利爲目的而犯罪之人，僅使其隔離社會，不更科以財產刑，第恐雖置大辟，尚不足蔽其辜耳！

師係國家賦予職務 不受任何非法干涉

律師公會昨函各法院請注意

上海律師公會昨呈各級法院文云、爲呈請飭屬注意保障律師職務事、竊案據會員黃翰函稱、「緣會員受任岑志生等六十五人、在地方法院訴同福公司經租處一案、（二十三年訴字一〇四三號）翰受被告同福公司經租處倪金杜委任爲訴訟代理人、本月二十日下午二時、代理出庭、翰依法爲防禦攻擊、退庭後、甫入律師休息室、突有原告方面五六十人、闖至休息室內、向翰詰問、不應攻擊原告、翰告以律師在法庭上防禦攻擊、係依法行使職務、對方如有理由、儘可向法庭陳述、何得非法干涉、詎該原告等特多人勢大、竟舉手作勢、欲向翰加以暴行、幸經在場各同人及原告代理律師余華龍止制、未遭毒手、該原告等、復在休息室外甬道中、大聲辱罵、聲勢洶洶、欲得翰而甘心、翰爲免擴大情事起見、祇得暫時忍耐、竊思律師依法代理訴訟、係國家賦予以職務、除斷不能受對方當事人任何干涉或威嚇、如果不依法律制止、此風一開、律師將處處受人威嚇、不能行使職務、事關全體利害、用特據實報告、請本會設法防制前項情事、請公決、分別辦理爲荷」等因、經屬會第一九八次執監委員聯席會議決議、應呈請各級法院飭屬注意、並通知各會員知照在案、除分函各會員外、理合具文陳明請求飭屬注意、實爲公便、

松江監所協進會 昨開委員會

決組出獄保護會

（松江通訊）松江縣監所協進委員會、於前日在縣政府會議室開第十四次會議、出席委員金體乾、楊立堂、朱錫瑜、王耆五、何潤漳、沈聯璧、朱章棨、鄭逢權、沈浮雲、侯銘恩、徐讓嘉、（吳仲瑜代）主席金體乾、紀錄吳仲瑜、行禮如儀、報告事項、（一）本會當然委員目下略有變動、縣商會主席現爲朱怡庵、公安局長現爲何潤漳、管獄員現爲鄭逢權、第一區長現爲沈浮雲、（二）奉高等法院轉奉司法行政部令、抄發修正縣監所協進委員會暫行章程第四條條文、管獄員報告監所狀況、討論事項、（一）縣長提議、本縣監獄自兼禁烟犯以來、業已超過規定名額、擁擠異常、應如何疏通之處、請討論案、決議遵照中央頒布保釋條例、妥愼調查其合於條例規定者、呈准保釋、（二）縣長提議監所作業前經議決辦法、並奉准借撥作基金一千元各在案、嗣以管獄員迭奉更調後未實行、應如何促其實現、請討論案、決議、（一）基金由縣政府先行撥交基金管理委員會保管、（二）作業由管獄員與游民習藝所杜所長商定辦法、提交下次會議討論、（三）縣商會主席、現由朱怡庵繼任、應改推朱怡庵爲監所管理委員會委員、（三）縣長提議遵照司法行政部頒發修正本會暫行章程第四條條文之規定、關於本會聘任委員、應否改推、請討論案、議決、推定陸龍翔、蔡光耀、孫士衡、王耆五、杜蓮華爲本會聘任委員、（四）楊院長提議、擬請組織出獄人保護會、決議、遵照中央規定出獄人保護會大綱組織、

律師公會 新職員定期就職

上海律師公會新職員、定七日（星期日）上午十時、在會所開會就職、並選舉常務委員暨全體職員、

庭丁吞款

律師公會將追究

馮步青律師前日代理當事人、至上海第一特區地方法院刑庭出庭、因欲遞一聲請狀紙、囑丁役代至高二分院收狀處投遞、緣無一元鈔洋、將五元鈔票一紙、交付丁役囑其交付收狀處、除去聲請費洋七角五分、餘多找出可也、詎此案開庭許久、俟庭散退、至律師休息室、已過辦公時間、馮意欲明日向該丁役找還餘款、詎事隔一晚之後、丁役祇認收到一元鈔洋、並非五元鈔洋、以致發生爭執、事後經馮步青律師、以損失雖然小事、若弗追究、恐將來再有上項事情發生、特於昨日將詳細情形函報上海律師公會、請轉函法院追究、俾可水落石出、

判決

□高三分院

▼刑事判決 ▲林玉全訴盛毓常遺棄上訴案（主文）原判決撤銷盛毓常無罪林玉全上訴駁回 ▲張達民訴唐季珊妨害家庭上訴案（主文）上訴駁回 ▲陳湯氏殺人上訴案（主文）元湯氏殺人未遂處有期徒刑四年裁判確定前羈押日數以二日抵有期徒刑一日 針三根沒收

□第一特院

▼民事判決（五日）▲蘇拉德性訴湯錦才等借款案（主文）被告湯錦才馬啓成王和尙應連帶償還原告銀七百九十元限令每月付還銀七十九元以還清爲止 訴訟費用由被告等連帶負擔 ▲談物生訴張文奎等借款案（主文）被告張文奎胡文田應連帶償還原告銀六十元限令均分 六個月還清訴訟費用由被告等連帶負擔 ▲合豐行訴朱桂生債款案（主文）被告應給付原告銀三百八十四元零五分訴訟費用由被告負擔 ▲程朝炯訴尹實豐等借款案（主文）被告尹實豐應償還原告銀五百元並其中三百元自民國二十二年十一月十六日起一百元自民國二十三年七月十七日起均至執行終了日止 按月一分五厘之利息原告其餘之訴駁回 訴訟費用除關於被告尹東炯部分由原負擔外其餘由被告尹實豐負擔 ▲上海銀行訴仁興祥號等租金案（主文）被告仁興祥號應 即支付原告銀二百元王長生應即支付原告銀一百九十二元 訴訟費用除已結部分外由被告等 比例負擔 ▲青年印刷所訴中國四板公司等損害賠償案（主文）被告中國四板公司大昌印務局應連帶賠償原告銀三百九十六元六角四分原告其餘之訴駁回訴訟費用由 被告中國四板公司大昌印務局連帶負擔 十分之二餘由原告負擔

▼刑事判決（五日）▲老閘捕房訴陳貴榮等鴉片代用品案（主文）陳貴榮販賣鴉片之代用品 處有期徒刑六月併科罰金五十元王少卿吸食鴉片之代用品累犯處罰金二十元錢雲來吸食鴉片之代用品處有期徒刑二月罰金 如未完納以二元折算一日易科監禁 裁判確定前羈押日數以二日抵徒刑一日 或以一日抵罰金二元 紅丸七錢半灰少許槍二支燈兩盞盤一只 扦等四件沒收 ▲老閘捕房訴奚桂樹等鴉片代用品案（主文）奚桂樹幫助販賣鴉片之代用品 處有期徒刑九月併科罰金四十元 王瑞卿陳文林吸食鴉片之代用品各處罰金四十元 周阿二吸食鴉片之代用品累犯處罰金三十元 罰金如不完納以二元折算一日易科監禁 裁判確定前羈押日數以二日抵徒刑一日 或以一日抵罰金二元紅丸一兩海洛英一小包 丸槍三支海洛英槍二支燈二盞扦等四件沒收 ▲老閘捕房訴徐阿文等販賣鴉片代用品案（主文）徐阿文共同意圖販賣而持有鴉片之代用品 處有期徒刑二年 併科罰金二百元劉老三幫助意圖販賣而持有鴉片之代用品累犯處有期徒刑一年 併科罰金三十元 罰金而未完納以二元折算一日易科監禁 裁判確定前羈押日數以二日抵徒刑一日紅丸八袋 重四錢製紅丸機一付數紅丸板一塊空布袋十只 紅顏料二小包玻璃白一付篩一只 刀剪各一把戳子一付火漆一根圖章一顆沒收 ▲匯司捕房訴吳阿毛等詐欺等罪案（主文）吳阿毛連續詐欺取財一罪累犯處有期徒刑三月 又交付賄賂一罪累犯處有期徒刑四月 應執行有期徒刑四月陸慈慶連續詐欺取財 處有期徒刑二月裁判確定前羈押日數以二日徒抵刑一日 銅戒子二只沒收 陸慈慶緩刑二年 ▲榆林路捕房訴陳志堂強盜案（主文）陳志堂共同以強暴脅迫妨害人行使權利 處有期徒刑三月裁判確定前羈押日數以二日抵徒刑一日 ▲新閘捕房訴陳阿長搶奪案（主文）陳阿長搶奪累犯處有期徒刑十月 裁判確定前羈押日數以二日抵徒刑一日 ▲匯司捕房訴鮑金煒傷害案（主文）鮑金煒傷害人之身體處拘役三十日 ▲韓國富訴王詩和詐欺等案（主文）本件不受理 ▲嘉興路捕房訴強洪治竊盜案（主文）強洪治結夥三人竊盜處有期徒刑三月 牙保贓物處拘役二十日 併執行之裁判確定前羈押日數以二日抵徒刑一日 ▲匯司捕房訴王張氏等鴉片案（主文）王張氏連續販賣鴉片代用品處有期徒刑一年 緩刑二年丁之良周阿六吸食鴉片及鴉片代用品 各處罰金三十元如易科監禁以二元折算一日 裁判確定前羈押日數王張氏以二日抵徒刑一日 丁之良等以一日抵罰金二元 煙具紅丸烟灰沒收焚燬 ▲丁友若訴陸鴻飛濫發支票案（主文）陸鴻飛故意將金額超過其存數 而發支票處罰金三十元如易科監禁以二元折算一日 被告應償還附帶民事訴訟原告銀一百元 及自支票到期日起至執行終了日止之法定 利息六釐 ▲虹口捕房訴李阿三搶奪案（主文）李阿三搶奪他人所有物 處有期徒刑三月裁判確定前羈押日數以二日抵徒刑一日

▼刑事上訴判決（五日）▲張劉氏因賭博案不服上訴（主文）原判決關於張劉氏罪刑部分撤銷張劉氏 共同賭博財物處罰金三百元 如易科監禁以二元折算一日 裁判確定前羈押日數以一日抵罰金三元

□第二特院

▼刑事判決（五日）▲警務處訴李耀庭竊盜案（主文）李耀庭連續竊盜處拘役十五日裁判確定前羈押日數以二日抵拘役一日 ▲王浦清竊盜案（主文）王浦清竊盜處拘役三十日裁判確定前羈押日數 以二日抵拘役一日 ▲王平竊盜案（主文）王平連續竊盜處有期徒刑四月裁判確定前羈押日數以二日抵徒刑一日 ▲徐大恆竊盜案（主文）徐大恆竊盜處拘役二十日裁判確定前羈押日數以二日抵拘役一日 ▲孫廣信強盜案（主文）孫廣信連續共同強盜處有期徒刑三年裁判確定前羈押日數以二日抵有期徒刑一日假手槍一枝沒收 ▲王松亮自訴趙長林傷害案（主文）趙長林全罪附帶民事訴訟原告之訴駁回 ▲蔣桂生強盜及恐嚇（主文）蔣桂生教唆攜帶兇器強盜減處有期刑四年八月共同恐嚇未遂減處有期徒刑一年六月應執行有期徒刑五年裁判確定前在監日數以執行刑期論 ▲劉阿林等搶奪案（主文）劉阿林連續搶奪他人所有物累犯處有期徒刑一年 楊金林搶奪他人所有物處有期徒刑六月 定康搶奪他人所有物累犯處有期徒刑一年 裁判確定前羈押日數均以二日抵徒刑一日 ▲潘榮貴過失致人死案（主文）潘榮貴無罪 ▲褚進才強盜案（主文）褚進才攜帶兇器強盜處有期徒刑三年六月裁判確定前羈押日數以二日抵有期徒刑一日 ▲張鶴甫侵占案（主文）張鶴甫侵占業務上持有之他人所有物處有期徒刑六月裁判確定前羈押日數以刑一日 緩刑三年偽造恆泰印刷所木質圖章一顆沒收 ▲俞阿三搶奪案（主文）俞阿三搶奪處有期徒刑三月 裁判確定前羈押日數以二日抵有期徒刑一日 ▲李祖保竊盜案（主文）李祖保累犯以竊盜爲常業處有期徒刑二年裁判確定前羈押日數以二日抵徒刑一日 ▲王長根竊盜案（主文）王長根竊盜處拘役二十日緩刑二年 ▲劉必禮等竊盜等案（主文）劉必禮杜之榮苗仁同無罪 ▲陸家寶搶奪案（主文）陸家寶搶奪累犯處有期徒刑六月裁判確定前羈押日數以二日抵徒刑一日 ▲倪玉生竊盜案（主文）倪玉生毀越門扇竊盜未遂處有期徒刑六月裁判確定前羈押日數以二日抵徒刑一日 ▲張阿四販賣鴉片代用品案（主文）張阿四販賣鴉片代用品累犯處有期徒刑一年周鳳吸食鴉片代用品處拘役四十日裁判確定前羈押日數各以二日抵徒刑或拘役一日 海洛英八小包烟盒二只沒收焚燬張培忠無罪 ▲張福嶺竊盜案（主文）張福嶺連續竊盜累犯處有期徒刑四月裁判確定前羈押日數以二日抵徒刑一日 ▲張志仁詐欺案（主文）張志仁意圖爲自己不法之所有以詐術使人將本人所有物交付處罰金十五元如易科監禁以一元折算一日 裁判確定前羈押日數以一日抵罰金一元 ▲王金生等強盜案（主文）楊金福即楊阿五結夥攜帶兇器強盜累犯處有期徒刑七年 裁判確定前羈押日數以二日抵徒刑一日 王金生免訴 ▲馬利坤等行使偽幣案（主文）馬利坤連續行使偽造銀行券處有期徒刑二月 張海亭收受後方知爲偽造之銀行券 而仍交付與人處罰金二百二十元如易科監禁以二元折算一日裁判確定前羈押日數 或以二日抵有期徒刑一日或以一日抵罰金二元 偽造交通銀行五元券一張沒收 ▲李林寶等恐嚇案（主文）李林寶連續共同恐嚇處有期徒刑四月曹姚共同恐嚇處有期徒刑二月 劉二姑娘連續共同恐嚇處有期徒刑三月 裁判確定前羈押日數以二日抵有期徒刑一日 ▲王文晃濫發支票上訴案（主文）原判決關於王文晃罪刑部分撤銷王文晃無罪 ▲丁定海等妨害自由上訴案（主文）上訴駁回丁定海丁義章緩刑三年 ▲徐若流鴉片案（主文）徐若流意圖供犯罪之用而持有鴉片及專供吸食鴉片之器具處罰金十元如易科監禁以一元折算一日 裁判確定前羈押日數以一日抵罰金二元 烟槍一枝烟燈一盞烟灰少許沒收焚燬 ▲葉志祥傷害案（主文）葉志祥傷害人身體處罰金十元如易科監禁以二元折算一日 ▲朱劍云等恐嚇案（主文）朱劍云朱三梅吳康仁共同意圖爲自己不法之所有以恐嚇使人將本人所有物交付未遂各處拘役十五日 裁判確定前羈押日數均以二日抵拘役一日 ▲俞阿金鴉片案（主文）俞阿章意圖供吸食之用而持有鴉片代用品處罰金四十元 如易科監禁以二元折算一日 裁判確定前羈押日數以一日抵罰金三元 紅丸一百零四粒沒收焚燬 ▲王阿毛搶奪案（主文）王阿毛搶奪處有期徒刑裁判確定前羈押日數以二日抵徒刑一日 ▲胡寶生竊盜案（主文）胡寶生以犯竊盜爲常業累犯處有期徒刑一年 裁判確定前羈押日數以二日抵徒刑一日 ▲周媚英等竊盜等案（主文）周媚英竊盜累犯處有期徒刑三月 裁判確定前羈押日數以二日抵徒刑一日 顧易榮幫助竊盜處拘役三十日 裁判確定前羈押日數以二日抵拘役一日 緩刑二年

□地方法院

▼民事判決（五日）▲判決錢根生與余維德等因執行異議事件一案（主文）被告余存心堂主余維德 應償還原告洋一百五十六元並確認原告對於余維德 所有余存心堂一切動產之實得金 有優先受償權訴訟費用由被告等平均負擔 ▲判決永源地產公司與徐信昌因求償租金事件一案（主文）被告應償還原告洋二百四十元 訴訟費用由被告負擔 ▲判決張恆春與凌兆生等因求償貨款事件一案（主文）被告凌兆生等應償還原告貨款洋四十四元四角 被告王榮華應償還原告貨洋四十元 並各自本年四月十七日起至執行終了日止 週年五厘之利息本件應予假執行訴訟費用除撤回部份由原告負擔外餘由被告等平均負擔 ▲判決陳信記與聯華錢莊先歇因債款事件一案（主文）被告應償還原告洋二百九十六元訴訟費用由被告負擔 ▲判決桂福濤與馮福祥因債務涉訟案（主文）被告應償還原告洋二千元 並應給付按月一分五厘之利息 自民國十九年六月五日起至執行終了日止原告其餘之訴駁回 訴訟費用由被告負擔

▼刑事判決（五日）▲判決顧秉華等妨害秩序案（主文）顧秉華陳相道 各處罰金念元如易服勞役以一元折算一日裁判確定前羈押日數以一日抵罰金一元 ▲判決吳小三子傷害案（主文）吳小三子傷害人處罰金卅元 如易服勞役以一元折算一日裁判確定前羈押日數以一日抵罰金一元 ▲判決吳正萬詐欺案（主文）原判決關於吳正萬罪刑部分撤銷吳正萬幫助以詐術使人交付所有物處有期徒刑四月裁判確定前羈押日數以二日抵徒刑一日 ▲判決諸文會竊盜案（主文）諸文會在車站竊盜處有期徒刑六月 ▲判決沈經麒毀損案（主文）本件公訴不受理

今日開庭順序

▼高等第二分院（民事案件）

案由	時刻
蔡郜是珍與蔡金氏等遺產上訴調查	上九
羅德佑與李伯涵保證債務上訴審理	上十半
姚士發等與林德樵等上訴宣判	上十一
王德臣等與錦章號欠租上訴宣判	上十一
汪潤泉與張煜基欠租遷讓上訴宣判	上十一

▼高等第三分院（刑事案件）

案由		時刻
余書山危害民國案查	三	上八
高阿落強盜上訴審理	三	上九
盛燮一偽造文書及侵占上訴審理	三	上十
奚湧鑫鴉片上訴審理	三	上十一

▼第一特區法院（民事案件）

案由	法庭	時刻
王璃生等與華泰銀行違背契約	四	上十
茂泰煤號與華新印染公司票款	四	十一、〇〇
華豐米號與泰光營造廠貨款	四	十一、二〇
信平公司與華鴻南等欠租	四	上十一
王沈雨貞與沈志芳返還用單	四	上十半
鎭江地方法院江都分院囑訊人南洋兄弟烟草公司證	四	上十
中國營業公司與席啓蓀押款	六	上八半
[illegible]廠等與蘇維埃俄羅斯聯合油信託所確認債款	六	上九
張中和與葛大生借款	六	上十半
馬郭氏與蘇叔衡欠款	七	上十
魏子青與龐瑞生終止收養	七	上九半
元泰煤號與潘其陽等貨款	七	上九
吳林與沈越譽侵占民訴	七	上八
波倫生與王友湘等借款	七	上八半
保覺生與降步期貨款	七	上九
陳傳德與陸行庭欠款	七	上十
源記陳永源等股權假扣押	七	上八
王素珍與吳同富欠款	十	上八
喬辦脫拉姆與方秋生借款	十	上八
姜大生與吳令明等借款	十	九、五〇
太克生與包長山等借款	十	上十
魯耶生與徐子良等借款	十	十、一刻
那姆生與鄺裕基等借款	十	上十
榮昌興煤號與胡昌因貨款	十	八、二刻
平治明洋行與馬文卿欠租遷讓	十	八、一刻
周福根聲請宣告清理	十	八、五〇
楊甫卿與顧厚德等借款	十	上九
阿關費恩聲請指定遺產管理人	十	上九
元順公司與陸渭奏欠租遷讓	十一	上八
沈茂昌等貨款	十一	八、二〇
田忠坤與哈元貞執行異議	十一	十、三〇
莊智發與鄭德林借款	十一	九、一〇
鄔浜寶欠租	十一	九、四五
金城印刷公司與陳公清欠租	十一	九、三〇
周鴻生與朱佑君借款	十一	十、四五
馬道生與袁芝芳借款	十三	十、一〇
馬道生與袁芝芳等借款	十三	十、一刻
皆必生與王永清等借款	十三	十、二〇
鏹木生與張福等借款	十三	十、二五
那倫勒生與曾加永借款	十三	十、三〇
麥洒新與鶴合記借款	十三	十、四〇
羣學社等與鼎甡源記錢莊等存款	十四	十、三〇
王李靜因與嚴云黎等侵占民訴上訴	六	上十
劉景德與鄭恒記等欠款	十四	八、五〇
興盛公司與朱香林欠租遷讓	十四	上九
錢子忍與李伯偉等票款上訴	六	上十半
楊顧氏等與榮康莊等存款	十四	上九半

▲第一特區法院（刑事案件）

案由	法庭	時刻
沈志才訴杜阿章等偽造文書等罪	三	下二
翟萬貞等訴廖光淼妨害自由	三	二、三〇
紀照忠訴教唆自殺訊問	三	二、五〇
金茂康訴劉板森背信等	三	下三
李大喜子等恐嚇	三	八、三〇
施阿芳等傷害	三	八、四〇
徐金寶竊盜	三	八、五〇
王小六子誣告	三	上九
馮益康訴余鼎甫妨害風化遺棄	三	上十一
馬仁傑訴陳國瑞詐欺	三	上十半
嚴次平違背出版法申加誣告	五	九、二〇
孫胡氏訴朱叔屏過失致死	八	二、三〇
羅耀珍訴朱鴻傑遺棄	八	二、五〇
楊有弟訴徐士銀妨害家庭	八	三、一〇
李淦榮等訴劉朝觀誣告	八	三、三〇
蔡樊氏訴包德祿等誣告傷害	八	下四
莫實甫訴金福泉侵占	八	四、一刻

▼第二特區法院（民事案件）

案由	法庭	時刻
艾坡坡爾特與維造爾曼票款	四	九、五〇
才爾脫伐才與斐爾才票款	四	上十
丁芳華與雪潑羅貨款	四	十、二〇
德高悌與任阿三欠租	四	十、三〇
中國實業銀行與李裕祥欠租	六	上八
伊愛姆施波脫與李先生等貨款	六	八、一〇
趙秋庭與趙桂林遺產	七	九、三〇
萬和李磐石等與蔭餘公司減租	七	上九
大倫仁記與元成烟葉號押款	七	九、三〇
四明銀行與永安銀公司欠租	七	上十

▼第二特區法院（刑事案件）

案由	法庭	時刻
于茂蘇訴顧志明濫發支票	二	上九
莫筱記訴黃裕昌濫發支票	二	上九
警務處訴李章徐竊盜	八	上九
囑務處訴季金華竊盜	八	上九
警務處訴胡夔氏竊盜	八	上九
警務處訴冉少武竊盜	八	上九
警務處訴陳雲吉竊盜	八	上九
警務處訴顧阿根竊盜	八	上九
警務處訴吳發春竊盜	八	上九
警務處訴張山海竊盜	八	上九
警務處訴陳阿二竊盜	八	上九
警務處訴錢來文竊盜	八	上九
警務處訴張毛頭竊盜	八	上九
警務處訴王少林詐欺	八	上九
警務處訴徐福生詐欺	八	上九
警務處訴包根生傷害	八	上九
警務處訴錢吳氏竊盜宣判	八	上九
警務處訴呂文清竊盜宣判	八	上九
警務處訴黃吉浦竊盜宣判	八	上九
警務處訴劉鋼興竊盜宣判	八	上九
警務處訴陳渭生詐欺宣判	八	上九
警務處訴汪興衛竊盜	一	上九
警務處訴陳景軒侵占	一	上九
警務處訴趙陶陶等綁匪	一	上九
警務處訴宣鴻子竊盜	一	上九
警務處訴劉家慶竊盜	一	上九
成李氏訴樊維生偽造文書	二	上九
馬陳氏訴馬鴻根等侵占	二	上九
警務處訴錢志月竊盜	八	上九

▼上海地方法院（民事案件）

案由	法庭	時刻
仁和興煤號與閻雲階貨款	一	上九
勒德納生與朱有才等借款	四	上七、半
夏順根與嚴榮慶等借款	四	七、五〇
俞養滿與韓金堂欠租	四	上八
衛益與任炳等租屋	四	上八、十
祁能榮與劉邦良借款	四	上八、半
王梅百與梅富全等貨款	四	八、五〇
朱金生與張阿移等租屋	四	上九、十
陸餘寶與黃阿土等抵款	四	上九、半
胡烈炎與胡饅香等借款	四	九、五〇
顧葆相與北和記貨款	四	上十、十
呂永福與紀文錦等貨款	四	上十、半
姚維鈞與衛顧氏會款	四	十、五〇
梁玉麟與李家有等欠租	四	十一、十
蔡如堯與黃榮慶票款	四	十一、半
顧周氏與顧鮑氏贍養	六	上八、五
泰利公司與羅福興欠租	六	上八、十
長源豬行與方阿榮貨款	六	八、二五
泰利公司與顧阿伯欠租	六	上八、念
方子杰與俞才元抵款	六	八、念五
張長裕與李鏗賓還費	六	上八、半
凌秀芬與裕興行欠款	上	上八、半
秦桂棠與李根發借款	六	上八、半
李揚貴與王林弟同居	六	上八、半
王亦良與施德廣欠款	六	八、三五
戴祥熊與卜長卿等貨款	六	八、四〇
鄧伯庸與董福堂欠租	六	八、四〇
歸麗金與李福生借款	六	八、四五
夏康氏與程義興欠租	六	八、四五
盧守琴與張關生會款	六	八、五〇
盧守信與張關生會款	六	八、五〇
明華號與楊承鈞欠款	六	八、五〇
高生太號與浦東中學借款	六	八、五五
張振山與張清濤欠款	六	八、五〇
通興公司與吳友泉欠租	六	上九
陳雲璋與許昌英米款	六	上九
泰利公司與畢文來欠租	六	上九、五
沈秀文與盧孝忠借款	六	九、一五
張渭堂與徐春山欠款	六	上九、念
萬昌號與久大行借款	六	九、念五
唐全福與三友農場契約	六	上九、半
陳順寶與顧玉亭借款	六	九、三五
吳汝霖與洪裕福借款	六	上九、念
顧汝德與楊炳記欠款	六	九、四〇
王張氏與俞家潤借款	六	上十
姜榮福與劉二娘等借款	六	上十、念
王慶餘與王慶堂款項	六	十、四〇
管伯達與楊芴鈞欠租	六	上十一
馮少峯與馮步瀛返還單據	六	十一、念
何氏與楊德馨存款	十四	上九
實華公司與王生記卡車款項	十四	上九、念
恆業公司與金阿梅等欠租	十四	九、四〇

▼上海地方法院（刑事案件）

案由	法庭	時刻
胡慶祺濫發支票	三	上九
矮特爾勳傷害致死	三	上九
黃德全等恐嚇	三	上九
姚海生強盜	三	上十
史閔氏妨害家庭	三	上十
陶銀祥等強盜	三	上十
葉希明等偽幣鴉片	五	上八
汪介眉等侵占	五	上八、半
郭寶林傷害	五	上九、半
周義新等妨害農工商	九	上八
柳阿大竊盜	九	上八、十
蔡春芳等濫發支票	九	上八、半
朱仰賢詐欺	九	上八、半
朱葉氏贓物	九	八、五〇
姜美仁等偽幣	十	上九
曾鳳喜等妨害家庭	十	上九
紀玉成等妨害家庭	十	上九
戎阿海放火	十	上九
楊玉泉傷害	十	上九
張二等竊盜	十	上十
蔣渭元和誘	十	上十
李炳榮濫發支票	十一	上九
郭瑞才等妨害自由	十一	上九半
朱氏等傷害	十一	上十
蔣志道傷害	十一	上十
夏葛氏妨害家庭	十一	上十一
葛成鏊濫發支票	十一	上十半
李錦卿訴周以錦濫發支票	十二	上九
馮嘉偉傷害	十二	上九
張金料竊盜	十二	上九半
李立龍訴李福根傷害	十二	上十
馬仁龍妨害婚姻	十二	上十
王德良等妨害家庭	十三	上八
何朱阿洋傷害	十三	上八
雷桂初濫發支票	十三	上八

質疑

▲代位繼承 敝人前所懇解答之疑問、今已蒙貴報代爲詳解、使敝人萬分感謝、但尙有遺意疑問二則、乞再賜解爲盼、（一）先嚴於民國十七年六月念八日、對於民法繼承編施行法第二條之日期、有否發生問題、（二）家嚴尙在、而此承繼權是否應歸家嚴繼續、或由敝人自行請求、（美齡）

▲答 （一）民國十七年六月份、江蘇省已隸屬國民政府、女子已享有繼承權、對於民法繼承編施行法第二條、並無牴觸、（二）代位繼承、限於被繼承人之直系血親卑親屬（見民法第一千一百四十條）今先慈之應繼份、自應由君代位繼承、（昔醉）

▲監護子女 茲有甲乙二人、甲爲夫、乙爲妻、結婚多年、並無所出、乙與某丙通姦、爲甲查明、甲氣恨之下、認爲乙女有始無終、離婚後、不知離婚後、對於乙丙通姦期內、所生之或子女、應歸何人監護、請賜指教、以開茅塞、（李秀山）

▲答 甲與乙所生之子女、離婚後、監護責任、由甲任之、倘因乙丙通姦而所生之子女、則由乙監護、惟乙得請求丙認領而歸其監護、（昔醉）

▲妾被驅逐 新閘路濟康里內某號門牌房客某君、已娶妻妾二人、正室居在蘇州、妾住在上海濟康里、因某君與其側室雙方意見不合、某君已接室正及子來滬、將側室趕出、不知究爲何事、法律上有無救濟辦法、（趙）

▲答 妾在現行民法上並無明文規定、故家長與妾不必具備任何原因、一方不願繼續爲共同生活者、隨時可以脫離關係、惟該妾如因此而陷於生活困難者、自可請求家長酌給贍養費、（昔醉）

因用腦過度他患頭暈　造血足腦強霍然告痊

補其血健其腦者　韋廉士醫生紅色補丸也

頭暈一症原因綦多溽暑薰蒸體力疲倦足以致暈冷飲冷食狼吞虎嚥亦足以致暈有時頭暈且由於耳眼毛病然因用腦過度或消化不良而患頭暈者亦屬不少惟此兩種之病源均由血虧而起所以韋廉士醫生紅色補丸善治此類頭暈因其功擅生血補血使消化復強腦力壯健故也廣東海口柳君震清由此丸治愈頭暈職是故耳柳君曾任職廣東財政廳海口分金庫念餘年現寓海口東門路十四號其來書云『余因用腦過度心血虧耗久患頭暈目眩迭服各藥均未見效後承友人勸服韋廉士醫生紅色補丸試服數週食慾亢進體力倍增續服之下血氣充盈精神煥發眩暈痼疾完全痊愈現在前後判若兩人甚感韋廉士醫生紅色補丸之功也』韋廉士醫生紅色補丸補血健腦世界馳名男女老少均可賴其迅速治愈血虧各症如血虛腦弱體衰食滯早老失眠乾網不振婦科疾病及痛風癃疾久病之後身體虛弱等症千萬男女業已證實其效君自亦可同沾其益也韋廉士醫生紅色補丸各藥房皆有出售或逕向上海江西路四五一號韋廉士醫生藥局函購每瓶大洋一元五角六瓶八元郵力在內

聲明類

沈沈氏與胞弟沈和尚脫離關係聲明

胞弟沈和尚不務正業終日流連交遊每以婉言規勸反觸其怒可見其日趨墮落無可挽回除向法院具狀聲明脫離關係外特再登報聲明

讓受聲明

茲因戈竹波君前在仁海大譽五金號合資以嘉記名義認股兩股現因無意經營應中退讓與沙滋生君承受當時銀洋如款交割清楚此後大豐號營業盈虧等情概與嘉記無涉特此聲明　戈竹波　沙滋生　同啓

推受盤聲明

啓者產落浦東塘橋街徐家衖四六五門牌因店主趙駿臣另有他就無意經營自顯挽中將店基生財出盤與楊大坤爲業時値估價當日立契一併交足受盤之後任從改牌加記與出盤人無涉倘萬禎分號人欠欠人以及圖章担保概歸萬禎分號自理與受盤人楊君無涉恐未週知特登民新兩報此啓　推盤人趙駿臣　受盤人楊大坤

保信作廢聲明

鄙人於三月挽托黃祥伯介紹公平百貨商場爲學徒不料保信送去後迄今數月愈尚未進商場習業如日後該保信檢出不生效力特此聲明　保人許良　張惠　沖記　同啓

大康紗號退保聲明

敝號內部早經改組以前或有代人作保不論書面口頭即日起一概退保特登民新兩報聲明　大康紗號　星華陽啓

推股聲明

緣鄙人前在麥根路叉袋角地方用康記名義與陳慶友合夥股設森大成煤號並衆協理織務今因鄙人另有別圖願將康記名下股額一股推讓與陳慶友爲業同時辭去協理職任雙方立有推受股據外所有森大成煤號人欠欠人以及營業盈虧均歸陳慶友負責與嚴松壽即康記永不相涉特此聲明　嚴松壽即康記啓

遺失類

遺失聲明

今遺失上海大陸銀行第八四〇號保管箱開箱專用鑰匙一柄除向該行聲明掛失外特此登報聲明作廢　伍仁碩啓　七月五日

遺失證章

今遺失京滬滬杭甬路局職員證章第三〇六一號一枚除呈報管理局外特此登報作廢　林敏啓　七、六

遺失聲明

今遺失四行儲蓄會滬會定期儲蓄三份第一陸八八九號儲蓄證一件共計洋三百元除向該會請求掛失外特此登報聲明作廢　劉夢筆

遺失聲明

鄭月美於民國念三年十一月念八日向上海商業儲蓄銀行西門分行存放國幣大洋二百五十元正定期二年曾由該行發給二千二百六十號存摺爲憑現在該摺業經遺失除已向該行具保掛失外特此登報聲明嗣後該摺如有發現永遠作廢無效　鄭月美啓

遺失聲明

今遺失橢圓形正楷陽文善中字木章一枚係上海浙江興業銀行特別儲蓄存款第一二2201129號善中戶之憑印除向該行掛失另換新印鑑爲憑外特此聲明作廢　存戶善中啓

遺失田單

洋涇區念四保廿一圖才圩五六〇號戶楊應龍則田一分三厘五毫五六一號戶蔡秀方則田八厘蔡玉堂則田一分五厘七毫蔡兩初則田八厘五五九號戶蔡其辞則田一分蔡士明則田一分請土地局補證特此聲明　蔡芳洲啓

遺失田單

遺失塘橋區念四保十四圖此圩六六九號陶茂德則田四分六厘三毫二分三厘二毫六七六號陶茂德則田四分除呈土地局補證外特此聲明　陶阿義啓

失田聲明

念八保三圖谷圩一〇六七號金鑑山戶田一分九厘四毫又同號四槐堂戶田八厘四毫又一〇六九號洸受棋戶田五分九厘遺失已久除呈請補證外特登報作廢　陸雲霖啓

遺失田單

上邑念九保五圖閘字圩第八百九十號維新戶則田九分二厘三毫此單遺失聲明作廢　夏也生啓

遺失圖章聲明

茲有新中華電器行戶所存上海四明銀行活期存款第一四一六及二七九八號所憑原印鑑（丁印濨新）小方式牙章一顆業已遺失除向該行掛失外恐未周知特此登報作廢　新中華電器行謹啓

遺失聲明

謹啓者鄙人所有之大聯珠小輪之登記證書業已遺失現除向航政局補領外特此登報聲明將來如有發現概作無效　朱林坤謹啓

遺失田單

茲有二十三保三五圖育圩戶張炳業有田單外除糧一畝六分三厘八毫又張三品餘糧八分茲查田單號數糧冊上並未註明無從查出除呈請土地局准予換給土地證執業外特登報聲明　張炳榮啓

遺失借據

鄙人於民國十五年間向沈仲山借洋六百元立有借據爲證茲將該款本利如數還清因沈君將該借據遺失另行書立收據外倘該借據日後發現概作廢紙　高錦堂　沈仲山　同啓

遺失股票聲明

茲遺失中國造木股份有限公司股票第四十九號一紙計第三九六號至四〇〇號股份五股股票面値銀五百兩正茲因公司改組照章須憑原股票掉換新股票爲廢刊登新聞報及本報聲明嗣後發現作爲廢紙至於公司方面自給予新股票後倘有第三者持有前項舊股票提起抗議時一切責任均歸本人負擔特此聲明　虞額章啓

遺失圖章聲明

今遺失上海商業儲蓄銀行總行林順金戶定期存款第三二五七九號之長方形圖章一顆上鐫林順金印四字除向該行掛失另補新章外特此登報申明該遺失之章作廢　林順金

遺失聲明

敝廠遺失皮夾一只內有源記盛支中南銀行第二百〇二號七月十二日期計洋八百一十四元七角九分除通知該行掛失止付外無論何人拾得作爲廢紙又遺失裕綸回單一顆特此登報聲明作廢　上海華盛路三益里裕綸綢廠啓

遺失提單聲明

今遺失六月廿五日惠州輪第二百上二次由牛莊來申第五十五號提單一紙計黃豆七百零四包刻已向太古洋行掛失另補提單提貨倘有中外人等拾得者概作廢紙恐未週知特登報聲明作廢　新申豐行啓

遺失圖章作廢

敝人在南京寓所被竊小皮箱一只內有陽文藩章圖章等件特此登報聲明作廢　藩陽啓

裁定二

□高二分院

▼民事裁定（五日）▲羅永發等與鼎甡錢莊等存欵聲請證據保全抗告一案（主文）原裁定廢棄應由江蘇上海第一特區地方法院更爲裁定▲羅永發等與鼎甡錢莊等存欵聲請假扣押抗告一案（主文）原裁定廢棄應由江蘇上海第一特區地方法院更爲裁定

□地方法院

▼民事裁定（五日）▲裁定李根祥與陳慶祥債務一案（主文）抗告駁回抗告費用由抗告人負担▲裁定金鎖與陸德堂因終止租約事件一案（主文）上訴駁回第二審訴訟費用由上訴人負担▲裁定蔣仁發與仇嘉陽因會欵事件一案（主文）原告之訴駁回訴訟費用由原告負担

▲刑事裁定（四日）▲裁定丁湘洲因張成修傷害上訴一案（主文）上訴駁回▲裁定本院檢察官因吳國善僞造貨幣案內違禁品聲請沒收（主文）僞造中國銀行十元銀行券二張沒收

批示二

□第一特院

▼民事批示（五日）▲曼利甘司登狀爲受贈甘司登之喬治藥房請備案由狀及贈與字據均悉所請由法院備案之處於法無據應勿庸議此批▲甘司登與曼麗甘司登爲約定分別財產制聲請備案由狀悉該聲請人等既依法約定分別財產制無庸來院備案此批

□第二特院

▼民事批示（五日）▲王德森爲義品銀行與王秋記欠租案聲請飭回保俱仰候轉訊核辦此批▲乾豐保號與榮泰煤號貨欵一案聲請執行由狀悉案經債務人提起上訴所請執行一節應從緩議此批▲稻昌銅床號與張克庭等欠租一案聲請執行由狀悉查本案卷宗尚未經上級法院發還是否確定未臻明瞭所請執行一節應從緩議此批▲通易銀行經租處與儀豐鮮果行欠租一案聲請執行由狀悉查本案卷宗尚未經上級法院發還是否確定未臻明瞭所請執行一節應從緩議此批▲恆茂公司爲彰和等欠租案聲請發給憑證由狀悉准予發給憑證仰候派員送達此批▲呂培納與伴爾納斯借欵案聲請執行由狀悉案據債務人起上訴所請執行應從緩議此批▲永安公司與李若衡與孫文祥欠租假扣押案聲請啓封發還担保金由狀悉所請照准仰候派員啓封並仰於本月十二日上午九時持據來領担保金二百元此批▲福泰餘莊聲請假扣押由狀悉既該由抵押產業由本院因另案查封向執行處聲請可也此批▲派里得生與孫乃藻債務案聲請銷案並發還借據由狀悉准予銷案至發還借據一節仰向原法院聲請可也此批▲朱顧氏爲與朱肯山等析產案請對於國華銀行存欵暫停撤銷扣押由狀悉所請照准此批▲福記公司徐明田與程湘彬欠租案聲請停止執行由狀悉准予停止執行此批▲錢士湧等對於共發公司普通債權聲明異議並請准予審查其債權由狀悉查該債權人異議一節本院於本年一月十日公布債權分配表後該債權人並未曾具狀聲明異議然對於此部分並未據一併聲明自應認爲已經確定茲復據於確定之後再行主張已屬不合況共發公司普通債權部分早經前法院解分配二成有案依法其債權亦屬確定尤無再對之異議之餘地所請准予審查其債權憑證非屬有據礙難照准此批

□地方法院

▼民事批示（四日）▲金振卿爲聲明產權請備案由狀悉據稱各節在產權方面已有糾紛事屬民事範圍非備案所能解決所請應無庸議此批

▼刑事批示（五日）▲唐紹榮等爲訴武克繼詐欺案請予通緝由狀悉武克繼一名業經本院依法通緝在案仰即知照此批▲倪公僕爲訴熊敦棣等侵占一案請分函通緝及查封財產由狀悉熊敦棣一名准予分函平津武漢重慶成都各地方法院及本埠兩特區法院警察機關依法通緝至熊邦達一名俟再函北平地方法院檢察官勒保交案並派警查拘可也此批

公示送達二

□高二分院

▼民事案件 ▲孫達猷與陶子祥因賠償上訴一案上訴人所在不明文件無從送達

□第一特院

▼民事案件 ▲樂俊芳訴竟金輝等詐欺等罪一案定期八月十日下午二時審理被告童金輝張綱伯童廣甫張亦飛林爾卿余月亭林枕湖周予靜朱輔臣等住址不明特爲公示送達▲志平法律事務所經濟租部梁玉麟與董楷光因欠租涉訟一案前因被告董楷光所在不明文件無從送達▲于亦峯與程耀廷因賬欵宣示假執行一案前因被告程耀庭所在不明文件無從送達▲本院受理二十三年度易字第四三八〇號焦坤培與張有桂因借欵一案被告張有桂應爲送達之處所不明文件無從送達▲本院受理念三年度訴字第一七七四號馬海祥行與顧錦記等因支付租金及選讓房屋一案被告史貴生顧錦記張金福應爲送達之處所不明文件無從送達▲本院受理念三年度易字第三七五二號大東橡皮公司郭連福與精業公司貨欵一案前因被告汪榮坤余亭山沈再慶應爲送達之處所不明文件無從送達

▲刑事案件 ▲匯山捕房訴石老四等鴉片一案茲因被告楊根寶住址不明該被告應收之文件無從送達▲虹口捕房訴王長發竊盜一案茲因被告王長發住址不明該被告應收之文件無從送達▲匯山捕房訴劉老三等鴉片一案茲因被告張保才張來源住址不明該被告應收之文件無從送達▲虹口捕房訴徐來維去等竊盜一案茲因被告沙老近阿克巧林堯老沙夫住址不明該被告應收之文件無從送達

▼定期開審 ▲匡仲記經租賬房與曹海青等因保證債務案件本院於七月十七日上午九時開審▲濮爾遜與棠學文等因欠案件本院於七月十九日上午九時十五分開審▲陳生堯等與永安銀公司等因返還存欵案件本院於七月念二日上午九時開審▲老沙遜洋行與李汝慶因欠租案件本院於七月念四日上午十時開審▲哈同洋行與上海國貨公司等因欠租遷讓一案本院於七月念五日上午九時卅分在第七法庭開審▲正記五金號與高思洋行等因貨欵一案本院於七月念七日上午十時在第六法庭開審▲仁記洋行與順九如等因返還墊欵一案本院於七月念七日上午十時卅分在第六法庭開審▲廣東銀行與簡英甫等因借欵案件本院於七月念九日上午八時卅分開審▲元昌成五金號與曹富記等因貨欵一案本院於七月卅日上午九時〇分在第十一法庭開審▲上海華東商業儲蓄銀行與麗勉庭等因欠欵一案本院於七月卅日上午九時卅分在第十四法庭開審▲同養公司與顧重慶因借欵一案本院於八月二日上午十一時〇分在第七法庭開審

□第二特院

▼民事案件 ▲絧記經租賬房與楊蘭卿前因欠租涉訟一案因被告楊蘭卿所在不明文件無從送達

▼定期開審 ▲五豐公司棣鴻翔與華成衣店傅寅生爲欠租一案因被告鐵華成衣店傅寅生所在不明文件無從送達定於七月卅一日上午八時十分開審

▼民事執行（四日）▲戚恆山聲請銷案並保領證物由狀悉准予銷案存案證物於本月十三日上午八時來院具領此批▲嚴錦文聲請查封由狀悉查本案已定於本月十二日上午八時訊追倘屆時各債務人仍不完全履行即予查封其動產備抵此批▲張玉言狀請估價由狀悉所有龍華路一六一六號朝東平房三間及隨屋基地已由另案函請土地局給丈在案仰候併案執行可也此批▲陸柳氏狀繳債款四十二元餘欠請分期拔還由狀悉所繳四十二元存候經債權人具領餘欠仰照和解筆錄籌還毋得藉故拖延此批▲徐長根續請查封其他房地由狀悉查所封債務人財產能否抵償債務須候估價後方可核定所請補封其他房地之處暫毋庸議此批▲安康煤號請求囑託第二特區協助提物由狀悉債務人既寓法租界准予囑託第二特區地方法院協拘執行此批▲胡玉明聲明父故無力履行請求暫緩執行由狀悉查該民原藉尚有田畝可供執行仰即自行從速設法履行毋得故違此批▲丁伯華續請執行由狀悉查本案在上訴審處理中所請執行暫從緩議此批▲金玉璧請求給領回單由狀悉存案回單一紙仰於本月十五日上午八時來院具領此批▲洽記炭行請領證物由狀悉存案證物仰於本月十五日上午八時來院具領此批▲關林油漆公司續請執行由狀悉債務人既未完全履行准予續傳執行此批▲王德興狀請拘提債務人由狀悉所請照准仰即來院指拘可也此批▲集義號狀請執行由狀悉准予囑託南通法院協助執行此批▲楊立忠狀請執行由狀悉仰遵傳來聽訊此批▲方子傑請求更正債權憑證由狀悉准將保證債務人加入債權憑證此批▲陳觀生狀請查封債務人等動產由狀悉候即傳案訊奪此批▲章宗堯聲請執行由狀悉候傳案執行此批

◉輪船進口報告◉

▲七月五日到▼

船名	來處	公司
新甯紹	由甯波	甯紹
新北京	由甯波	太古
甯紹	由長江	甯紹
吳淞	由長江	太古
遇順	由福州	招商

◉輪船出口報告◉

▼甯波班▲

船名	日期	公司
甯興	六日	三北
新江天	六日	招商
新北京	八日	太古
新甯紹	八日	甯紹
新鴻興	八日	遂興

▼長江班▲

船名	日期	公司	目的地
隆和	六日	怡和	宜昌
吳淞	六日	太古	漢口
甯紹	六日	甯紹	漢口
江大	七日	招商	漢口
大通	八日	太古	漢口
江華	八日	招商	漢口
沙市	九日	太古	長沙

▼福州班▲

船名	日期	公司	目的地
渔順	六日	招商	福州
萬象	六日	三北	福州

▼南華班▲

船名	日期	公司	目的地
湖北	六日	太古	廈港粵
海亨	六日	招商	汕港粵
四川	六日	太古	汕港粵
明生	六日	怡和	汕港粵
蘇州	八日	太古	汕港粵
公平	八日	招商	汕港粵
貴生	九日	怡和	汕港粵

▼瑞安平陽班▲　三江　九日

▼溫州班▲　海晏　十日　招商　溫州

▼北洋班▲

船名	日期	公司	目的地
海利	六日	招商	青島
蘇州	六日	招商	威烟津
山東	六日	太古	青島
新豐	八日	太古	威烟津
泰順	八日	招商	烟津
定生	八日	怡和	威烟津
順天	八日	太古	青島
怡生	八日	太古	威烟津
阜生	十日	怡和	青島

▼溫台班▲　運興　角山　穿山　台州　大新　（聯安）　定海石浦

▼通揚班▲　大達　大通　大和　大豫　大像　鴻大　志大　正大　廣大　（大達　大通）　通揚州

◉外洋輪船出口◉

班	船名	日期	公司
▼香港小呂宋班▲	格蘭總統	十日	大來
▲德國亨寶班▲	浮利柯遜	九日	亨寶
▼世界班▲	卜克總領	十六日	大來
▼舊金山紐約班▲	胡佛總統	十六日	大來
▼西雅圖班▲	麥金蘭總統	九日	美最時
▼溫哥華班▲	日本皇后	十三日	昌興
▼廈港瓜哇班▲	芝加冷	七月八日	渣華
▼法國馬賽班▲	安德來朋	十三日	法郵
▼意國曲里阜班▲	羅脫梭	七月十日	意郵
▲瑞典班▲	北平	七月念八日	維昌

民報旅行一覽表　七月一日起實行

滬杭線　下行車

●上海北站開　上午七點五十五分特別快車　上午九點卅五分快車　上午九點五十五分三等慢車　下午三點十五分京開特別快車　下午四點五十分嘉鎮通車　下午六點五十分快車

●梵皇渡開　上午八點十二分特別快車　上午九點卅三分快車　上午九點五十五分三等慢車　下午三點廿二分京開特別快車　下午四點〇九分嘉鎮通車　下午七點〇九分快車

●徐家匯開　上午九點二十二分快車　上午十點〇五分三等慢車　下午四點四十分嘉鎮通車

●上海南站開　上午八點正特別快車　上午九點二十分快車　上午九點五十五分三等慢車　下午二點正上龍車　下午四點二十分嘉鎮通車　下午六點五十分快車

●龍華開　上午八點十五分特別快車　上午九點卅六分快車　上午十點十一分三等慢車　下午二點十六分上龍車　下午六點卅八分嘉鎮通車　下午七點〇八分快車

●新龍華開　上午八點卅一分特別快車　上午九點五十八分快車　上午十點廿二分三等慢車　下午二點十二分上龍車　下午五點正鎮嘉通車　下午七點三十分快車

●莘莊開　上午十點十三分快車　上午十點四十四分三等慢車　下午五點十九分鎮嘉通車

●松江開　上午十點四十八分特別快車　上午十一點廿五分三等慢車　下午一點四十八分三等慢車

●楓涇開　下午四點廿五分京開特別通車　下午五點八分鎮嘉通車　下午八點十二分快車

●嘉善開　上午十點卅四分快車　上午十一點十七分三等慢車　下午六點四十七分嘉鎮通車　下午八點卅分快車

●嘉興開　上午十點正快車　上午十一點廿五分特別快車　下午一點五十五分三等慢車　下午六點卅分嘉鎮通車　下午九點廿分快車到

●硤石開　上午十點十一分特別快車　上午十一點廿五分快車　下午一點卅一分三等慢車　下午四點五十分京開特別快車　下午九點十五分快車

●長安開　上午十點十九分特別快車　上午十一點卅五分快車　下午二點〇四分三等慢車　下午五點四十五分京開特別快車　下午十點五分快車

●杭州開　上午十一點〇七分特別快車　下午一點卅一分快車　下午二點五十三分三等慢車　下午四點廿分嘉鎮通車　下午十點十二分快車

●閘口到　上午十一點十五分快車　下午一點卅三分特別快車　下午三點四十分三等慢車　下午五點正京開特別快車　下午十一點正快車

上行車

●閘口開　上午七點卅分開京特快通車　上午九點十五分快車　上午九點四十分三等慢車　下午一點卅十分三等慢車　下午四點三十五分快車　下午五點三十分特別快車

●杭州開　上午八點十五分開京特快通車　上午九點四十五分快車　上午十點五十五分三等慢車　下午二點十分快車　下午四點四十五分嘉鎮通車　下午五點五十分特別快車

●長安開　上午九點〇七分開京特快通車　上午十點五十一分快車　上午十一點卅八分三等慢車　下午三點〇七分快車　下午五點五十五分嘉鎮快車　下午六點五十一分特別快車

●硤石開　上午九點卅九分開京特快通車　上午十一點二十一分快車　下午一點卅三分三等慢車　下午三點四十七分快車　下午六點卅三分嘉鎮快車　下午七點廿三分特別快車

●嘉興開　上午十點正開京嘉鎮通車　上午十一點二十分京特快車　下午一點卅一分三等慢車　下午四點卅五分快車　下午七點四十分特別快車　下午八點〇七分嘉快車到

●嘉善開　上午十點卅十分嘉鎮通車　下午一點五十五分三等慢車　下午五點三十六分快車　下午八點卅三分特別快車

●楓涇開　上午十點五十五分嘉鎮通車　下午一點十一分快車　下午二點卅分三等慢車　下午五點卅八分快車　下午八點四十八分特別快車

●松江開　上午七點四十五分嘉鎮通車　下午一點〇五分快車　下午二點十一分三等慢車　下午五點卅八分快車　下午八點四十八分特別快車

●莘莊開　上午九點〇七分嘉鎮通車　上午十點十一分快車　下午三點五十五分三等慢車　下午六點廿七分快車

●新龍華開　上午九點卅三分嘉鎮通車　上午十點〇二分龍上車　下午二點六分快車　下午四點卅六分三等慢車　下午六點十五分快車　下午十點十一分特別快車

●龍華開　上午九點卅七分嘉鎮通車　上午十點十二分龍上車　下午二點四十五分快車　下午四點四十五分三等慢車　下午七點〇五分快車　下午十點十七分特別快車

●上海南站到　上午九點五十分嘉鎮通車　上午十點廿三分龍上車　下午二點五十五分快車　下午四點五十分三等慢車　下午七點十七分特別快車

●徐家匯開　上午九點四十三分嘉鎮通車　下午二點四十二分快車　下午四點九分三等慢車

●梵皇渡開　上午九點五十四分嘉鎮通車　上午十一點十六分京開特快車　下午二點五十五分三等慢車　下午四點四十五分快車　下午七點〇六分快車　下午十點廿一分特別快車

●上海北站到　上午十點十分嘉鎮通車　上午十一點二十三分京特快通車　下午三點〇〇分快車　下午五點〇五分三等慢車　下午七點二十五分快車　下午十點廿五分特別快車

療毒聖藥　哈蘭士內服外搽六零六

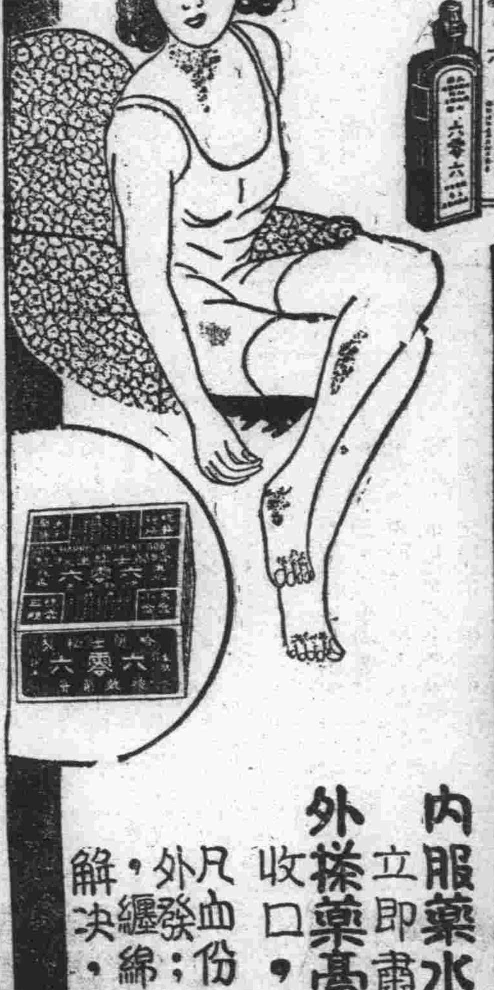

內服藥水；功能清血解毒，服後立即肅清體內蘊積毒菌，
外搽藥膏；功能抽膿拔毒，生肌收口，皮膚諸患，即搽即愈。
凡血份不潔的人，必致內攻中潰，外發為骨痛瘋癱，為癰疽瘡瀨，纏綿不休，宜內外並治，解決，恢復康健，又妥又速。

上海（北京路）太和大藥房發行　各埠藥房均售